

INTRODUCCIÓN A LA LECTURA DE LOS PRESUPUESTOS GENERALES DEL ESTADO



MINISTERIO DE HACIENDA

SECRETARIA DE ESTADO DE PRESUPUESTOS Y GASTOS

DIRECCIÓN GENERAL DE PRESUPUESTOS

“INTRODUCCIÓN A LA LECTURA DE LOS PRESUPUESTOS GENERALES DEL ESTADO”

NIPO: 185-20-065-6

ÍNDICE

I. PRESENTACIÓN	5
II. EL SISTEMA PRESUPUESTARIO ESPAÑOL.....	9
III. ¿QUÉ SON LOS PRESUPUESTOS GENERALES DEL ESTADO?	13
1. CONCEPTO.....	15
2. MARCO JURÍDICO.....	15
3. PROCESO DE ELABORACIÓN.....	16
IV. ÁMBITO INSTITUCIONAL DE LOS PRESUPUESTOS GENERALES DEL ESTADO	19
V. ESTRUCTURA DEL PRESUPUESTO DE LAS ENTIDADES DEL SECTOR PÚBLICO ADMINISTRATIVO CON PRESUPUESTO LIMITATIVO	25
VI. ESTRUCTURA DE LOS PRESUPUESTOS DEL RESTO DE ENTIDADES DEL SECTOR PÚBLICO ESTATAL	39
VII. CONTENIDO DE LA LEY DE PRESUPUESTOS GENERALES DEL ESTADO	43
1. ARTICULADO	45
2. ESTADOS NUMÉRICOS	49
3. DOCUMENTACIÓN COMPLEMENTARIA.....	49
4. DOCUMENTACIÓN QUE SE PRESENTA A LAS CORTES GENERALES	50
ANEXO. ESTRUCTURAS	55
1. ESTRUCTURA ECONÓMICA DE INGRESOS	57
2. ESTRUCTURA ECONÓMICA DE GASTOS.....	71
3. ESTRUCTURA ORGÁNICA.....	87
4. ESTRUCTURA POR PROGRAMAS DE GASTO	99



I. PRESENTACIÓN

I. PRESENTACIÓN

Los Presupuestos Generales del Estado constituyen una importante fuente de información y contienen una amplia y detallada documentación de las actividades del sector público estatal.

Con el presente libro se pretende facilitar la lectura de los Presupuestos Generales del Estado y ofrecer al lector una rápida guía para poder acceder a su contenido.

La estructura del libro es la siguiente. En primer lugar, en el capítulo II, se hace referencia al sistema presupuestario español. A continuación, en el capítulo III, se expone el concepto del presupuesto, el marco jurídico y el proceso de elaboración. En el capítulo IV, se presenta el ámbito institucional de los Presupuestos Generales del Estado de acuerdo con la Constitución, la Ley General Presupuestaria, y la Ley anual de Presupuestos Generales del Estado. Los capítulos V y VI presentan la estructura del presupuesto tanto del sector público administrativo como del sector público empresarial. Finalmente, el contenido de la Ley de Presupuestos Generales del Estado se especifica en el capítulo VII.



II. EL SISTEMA PRESUPUESTARIO ESPAÑOL

II. EL SISTEMA PRESUPUESTARIO ESPAÑOL

España es un Estado descentralizado con tres niveles de gobierno: *central, regional o autonómico y local*.

En el ámbito financiero, la descentralización administrativa se inspira en los principios de autonomía financiera, coordinación y solidaridad, reconocidos en la Constitución Española de 1978.



Tanto las comunidades autónomas como las corporaciones locales gozan de plena autonomía financiera para decidir y aprobar su propio presupuesto. Por tanto, en España además del presupuesto del Estado existen los presupuestos de las administraciones territoriales que no están en manos del gobierno central.

Este Libro de *Introducción a la lectura de los Presupuestos Generales del Estado* se refiere exclusivamente al presupuesto de la Administración Central.



III. ¿QUÉ SON LOS PRESUPUESTOS GENERALES DEL ESTADO?

III. ¿QUÉ SON LOS PRESUPUESTOS GENERALES DEL ESTADO?

1. CONCEPTO

La Ley 47/2003 de 26 de noviembre, General Presupuestaria, en su artículo 32, define los Presupuestos Generales del Estado como *“la expresión cifrada, conjunta y sistemática de los derechos y obligaciones a liquidar durante el ejercicio por cada uno de los órganos y entidades que forman parte del sector público estatal”*.

En definitiva, los Presupuestos Generales del Estado son el documento en el que se recoge la previsión anual de los ingresos y gastos del sector público estatal. Constituyen uno de los instrumentos más importantes de la política económica del Gobierno, en los que se plasman los objetivos estratégicos de las distintas políticas públicas y los recursos asignados para su cumplimiento.

2. MARCO JURÍDICO

El marco jurídico de los Presupuestos Generales del Estado se encuentra constituido fundamentalmente por tres normas:

- La Constitución Española dedica su artículo 134 a regular los Presupuestos Generales del Estado.
- La Ley General Presupuestaria (Ley 47/2003, de 26 de noviembre).
- La Ley Orgánica 2/2012, de 27 de abril, de Estabilidad Presupuestaria y Sostenibilidad Financiera.

Este marco legal se completa con la Orden anual del Ministerio de Hacienda por la que se dictan las normas para la elaboración de los Presupuestos Generales de Estado, y con otras disposiciones de menor rango que regulan diversos aspectos de la gestión presupuestaria (por ejemplo, la Resolución de la Dirección General de Presupuestos por la que se establecen los códigos que definen la clasificación económica).

3. PROCESO DE ELABORACIÓN

Según la normativa descrita, le corresponde al Gobierno la elaboración de los Presupuestos Generales del Estado y a las Cortes Generales su examen, enmienda y aprobación.

El ciclo presupuestario se puede sintetizar en las siguientes fases:

- **Actualización del Programa de Estabilidad.** En el marco del Pacto de Estabilidad y Crecimiento, cada año se debe presentar a la Unión Europea un diagnóstico de la economía española y la orientación de la política económica. En base a dicho análisis se formulan proyecciones presupuestarias a medio plazo (3 años).
- **Informe de situación de la economía española.** Recoge la estimación de las magnitudes económicas más relevantes que sirve para fijar los objetivos de estabilidad presupuestaria. Se elabora por el Ministerio de Economía y Empresa, previa consulta al Instituto Nacional de Estadística y al Banco de España y teniendo en cuenta las previsiones del Banco Central Europeo y la Comisión Europea. Contiene un cuadro económico de horizonte plurianual que incluye la previsión de crecimiento de la economía española y la tasa de referencia de la economía española, entre otras variables.
- **Orden de elaboración de los Presupuestos Generales del Estado.** El Ministerio de Hacienda publica anualmente la orden en la que se dictan las normas de elaboración de los Presupuestos Generales del Estado del ejercicio siguiente. Con esta orden, se inicia formalmente el proceso de elaboración presupuestaria. La orden establece los criterios de

presupuestación, el ámbito institucional, las estructuras presupuestarias, la documentación a presentar y los plazos del proceso de elaboración.

- **Acuerdo sobre los objetivos de estabilidad presupuestaria y de deuda pública y el límite de gasto no financiero del Estado.** En el primer semestre de cada año, el Gobierno, a propuesta del Ministerio de Hacienda y previo informe del Consejo de Política Fiscal y Financiera de las Comunidades Autónomas y de la Comisión Nacional de Administración Local, en sus respectivos ámbitos, fija el objetivo de estabilidad y el objetivo de deuda pública para el conjunto del sector público administrativo y cada uno de los agentes que lo integran (Administración Central, Comunidades Autónomas, Corporaciones Locales y Seguridad Social) referido a los tres ejercicios siguientes. El acuerdo se remite a las Cortes Generales para su aprobación o rechazo. Se incluye además el límite de gasto no financiero del Presupuesto del Estado para el ejercicio siguiente.

- **Aprobación del Proyecto de Ley de Presupuestos Generales del Estado.** El Ministerio de Hacienda eleva el anteproyecto para que el Gobierno proceda a su aprobación. El proyecto se remite a las Cortes Generales junto con la documentación presupuestaria legalmente establecida, al menos tres meses antes de la expiración de los del año anterior.

- **Plan presupuestario.** En el contexto del semestre europeo, a más tardar el 15 de octubre, se debe presentar a la Unión Europea el proyecto de presupuesto de la administración central para el ejercicio siguiente, junto con los principales parámetros de los proyectos de presupuesto de todos los demás subsectores de las administraciones públicas.

- **Aprobación de la Ley de Presupuestos Generales del Estado:** Después del debate y el proceso de enmiendas en el Congreso y el Senado, se aprueba, en su caso, la Ley de Presupuestos Generales de Estado para que entre en vigor el 1 de enero del ejercicio económico correspondiente.

CALENDARIO PRESUPUESTARIO ESPAÑOL (III)

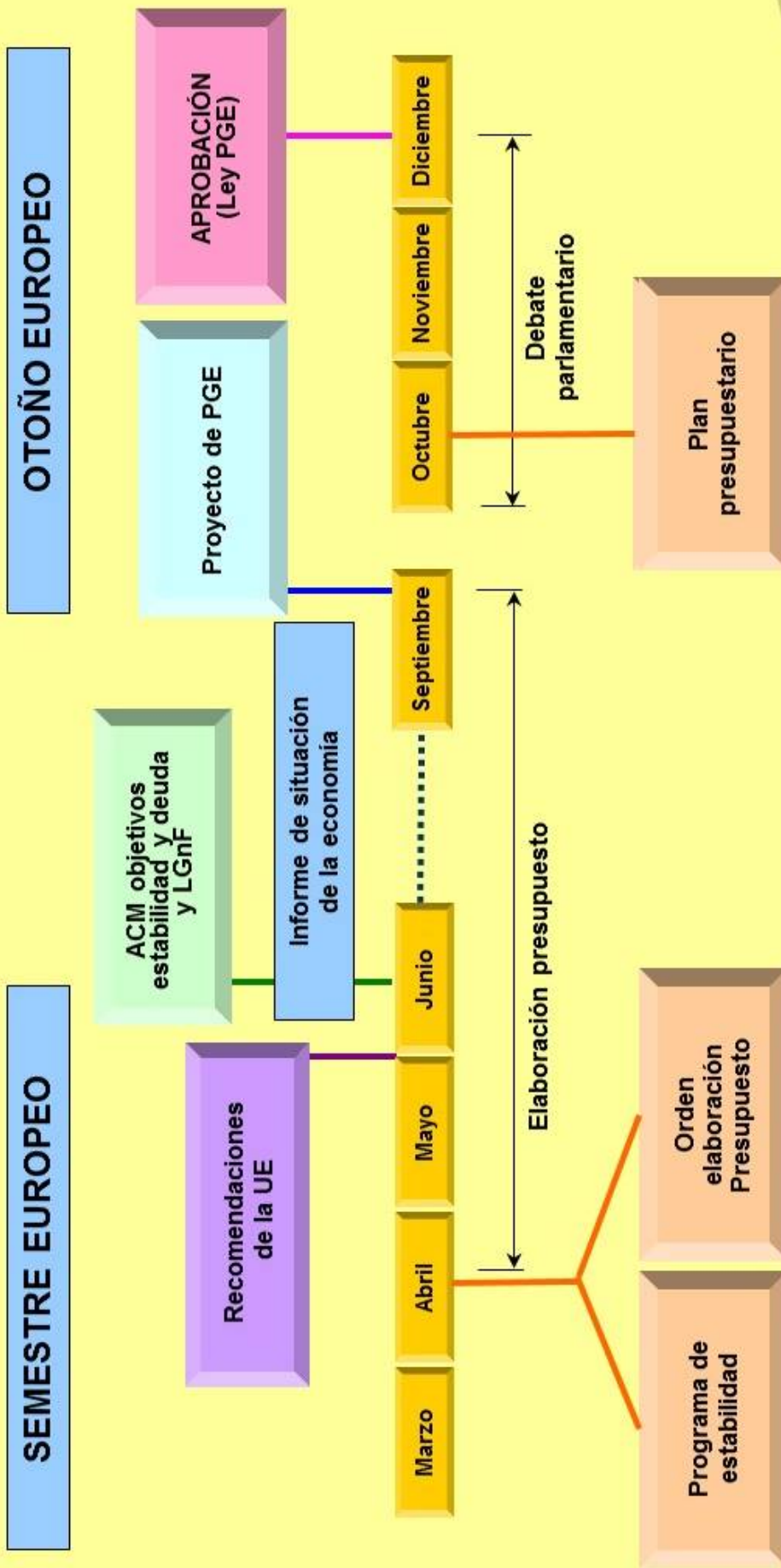

(*) Fechas orientativas



IV. ÁMBITO INSTITUCIONAL DE LOS PRESUPUESTOS GENERALES DEL ESTADO

IV. ÁMBITO INSTITUCIONAL DE LOS PRESUPUESTOS GENERALES DEL ESTADO

Los Presupuestos Generales del Estado comprenden la totalidad de los gastos e ingresos de las entidades que integran el sector público estatal, que están enumeradas en el artículo 2 de la Ley General Presupuestaria. La Ley de presupuestos de cada año concreta y delimita este ámbito.

Conforme a esta normativa los Presupuestos Generales del Estado comprenderán los siguientes presupuestos:

- a) Los presupuestos con carácter limitativo de las siguientes entidades:
 - 1. Del Estado.
 - 2. De los organismos autónomos.
 - 3. De las integrantes del Sistema de la Seguridad Social.
 - 4. Del resto de entidades del sector público estatal a las que resulte de aplicación el régimen de especificaciones y de modificaciones regulado en la Ley 47/2003, de 26 de noviembre, General Presupuestaria o cuya normativa específica confiera a su presupuesto carácter limitativo.

- b) Los presupuestos con carácter estimativo de las siguientes entidades:
 - 1. De las entidades públicas empresariales, de las sociedades mercantiles estatales, de las fundaciones del sector público

estatal y del resto de entidades del sector público estatal que aplican los principios y normas de contabilidad recogidos en el Código de Comercio y el Plan General de Contabilidad de la empresa española, así como en sus adaptaciones y disposiciones que lo desarrollan.

2. De los consorcios, las universidades públicas no transferidas, los fondos sin personalidad jurídica y de las restantes entidades de derecho público del sector público administrativo estatal con presupuesto estimativo.

Los presupuestos de todos estos agentes se incluyen en los Presupuestos Generales del Estado. Sin embargo, atendiendo a la naturaleza de su presupuesto, se pueden distinguir dos grandes grupos según tengan un presupuesto de carácter limitativo o estimativo:

- Las entidades enumeradas en el apartado a) anterior integran el sector público administrativo estatal con presupuesto limitativo. Este presupuesto se caracteriza porque es el gasto máximo en que los distintos agentes pueden incurrir. Los presupuestos de este conjunto de agentes se agregan para formar los Presupuestos Generales del Estado consolidados, en los cuales se refleja la actividad financiera global desarrollada por el sector público administrativo con presupuesto limitativo. La consolidación se realiza sumando cada uno de los presupuestos de estas entidades, una vez eliminadas las transferencias internas que se realizan entre ellos.
- El resto de entidades se integran en los Presupuestos Generales del Estado sin formar parte del presupuesto consolidado. Se caracterizan por presentar presupuestos de carácter estimativo y no limitativo adaptados a la naturaleza de su actividad. Son, por ejemplo, las empresas públicas.

ÁMBITO DE LOS PRESUPUESTOS GENERALES DEL ESTADO Y DEL PRESUPUESTO CONSOLIDADO

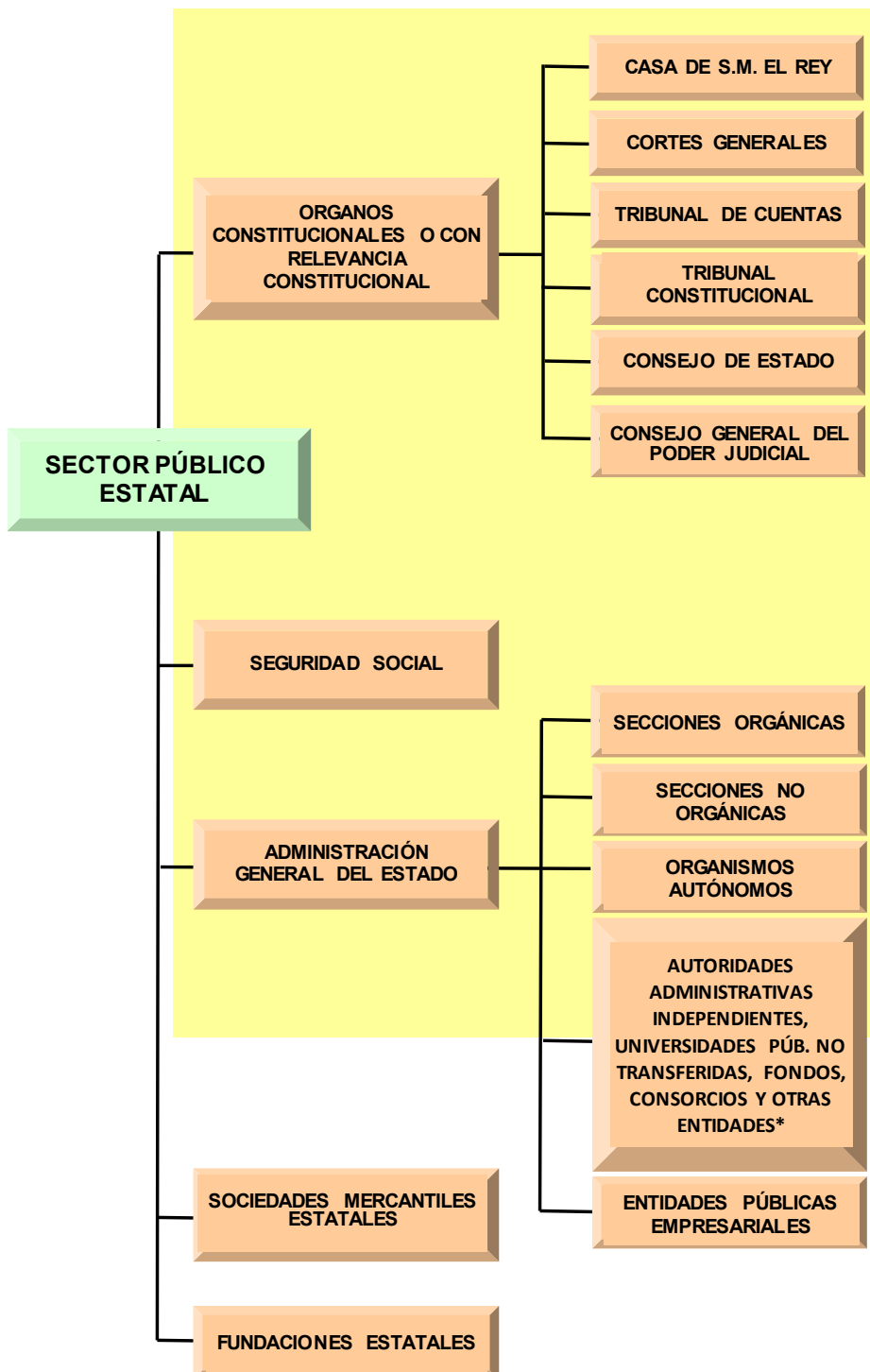

Ámbito del Presupuesto Consolidado

(*) Se integran en el Presupuesto Consolidado el resto de entidades de Derecho público que formen parte del sector público administrativo estatal según el artículo 3.1 de la Ley General Presupuestaria.



**V. ESTRUCTURA DEL PRESUPUESTO DE LAS ENTIDADES
DEL SECTOR PÚBLICO ADMINISTRATIVO CON
PRESUPUESTO LIMITATIVO**

V. ESTRUCTURA DEL PRESUPUESTO DE LAS ENTIDADES DEL SECTOR PÚBLICO ADMINISTRATIVO CON PRESUPUESTO LIMITATIVO

A la hora de describir la estructura que adoptan los presupuestos del sector público estatal hay que atender a las características de los agentes que lo integran y la naturaleza de su actividad, diferenciando aquellos que elaboran presupuestos cuyos créditos para gastos tienen carácter limitativo (sector público administrativo con presupuesto limitativo), de aquellos otros cuyos presupuestos de gastos son estimativos y no limitativos (sector público empresarial y fundacional y sector público administrativo con presupuesto estimativo).

En este capítulo se presentan las estructuras de los presupuestos de gastos y de ingresos de los sujetos integrados en el sector público administrativo con presupuesto limitativo, dedicándose el capítulo siguiente a la estructuras del resto de agentes del sector público estatal.

Estas estructuras se especifican en la Orden anual de elaboración de los Presupuestos Generales del Estado que publica el Ministerio de Hacienda y en las resoluciones en esta materia de la Dirección General de Presupuestos.

1. ESTADOS DE GASTOS

De acuerdo con la Ley General Presupuestaria, el presupuesto de gastos sigue una triple clasificación: por programas, orgánica y económica, con arreglo a los siguientes criterios:

- Las finalidades u objetivos que se pretenden conseguir (clasificación por programas).
- La organización del sector público estatal (clasificación orgánica).
- La naturaleza económica de los gastos (clasificación económica).

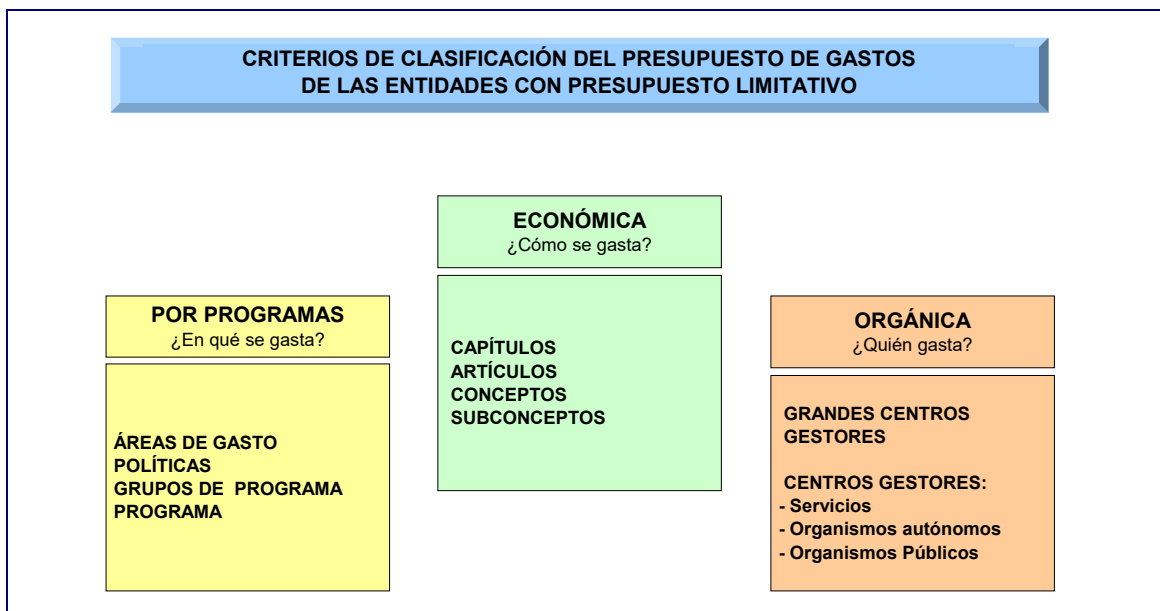

Para facilitar la lectura del Presupuesto y para su propio tratamiento informático, a cada partida presupuestaria se le asigna un código alfanumérico que se corresponde con la triple clasificación. En los siguientes apartados se especifica el contenido de estos códigos.

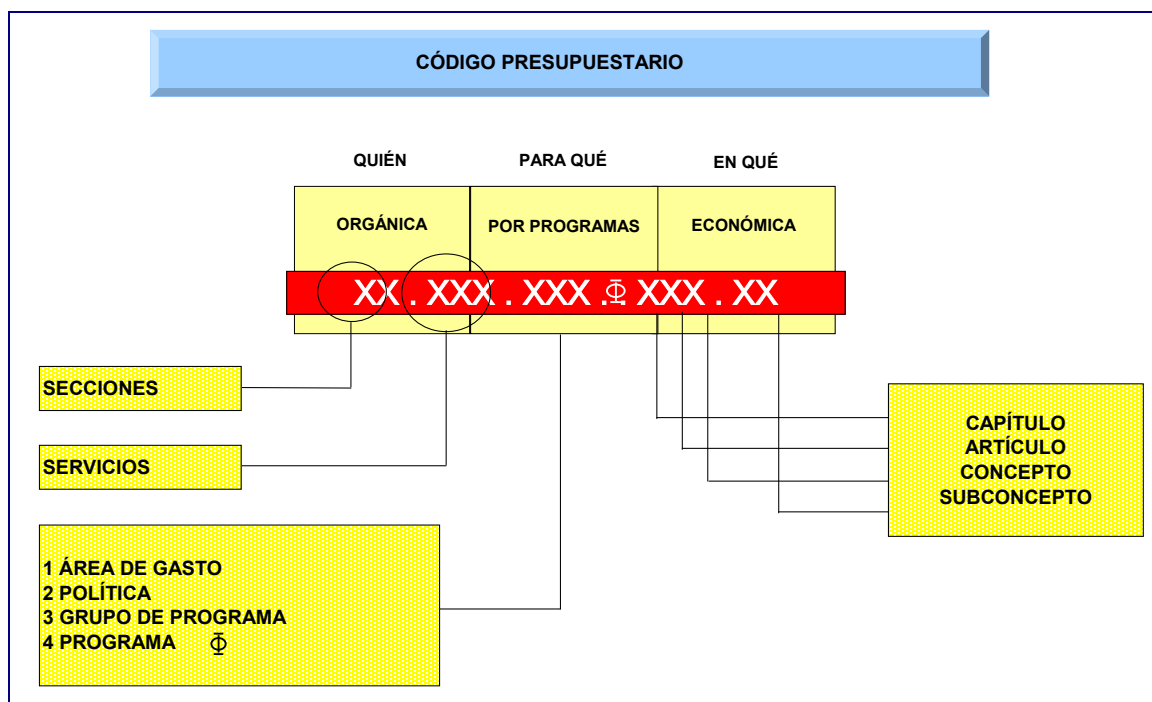

1.1 Clasificación por programas

Es la principal clasificación de los créditos presupuestarios ya que permite identificar la finalidad a la que se destinan los recursos públicos. Un programa de gasto es el conjunto de créditos¹ que se pone a disposición de los centros directivos para el logro de los objetivos establecidos. En definitiva, el programa presupuestario determina el gasto que se considera necesario realizar para el desarrollo de cada actividad pública.

¹ La Ley General Presupuestaria define los créditos presupuestarios como cada una de las asignaciones individualizadas de gasto que figuran en el Presupuesto puestas a disposición de los centros gestores para la cobertura de las necesidades para las que hayan sido aprobados.

Los programas de gasto pueden ser de dos tipos: programas finalistas y programas instrumentales y de gestión.

- Programas finalistas: son aquellos a los que se pueden asignar objetivos cuantificables e indicadores de ejecución mensurables como por ejemplo, el programa de *Creación de infraestructuras de carreteras*.
- Programas instrumentales y de gestión: tienen como finalidad la administración de recursos para la ejecución de actividades generales de ordenación, regulación y planificación; la realización de una actividad para la que no se pueden establecer objetivos cuantificables; o bien el apoyo a un programa finalista. Como ejemplo se puede citar el programa de *Dirección y servicios generales de Asuntos Exteriores*.

Los programas de gasto se estructuran siguiendo un esquema de árbol. Así, los programas de gasto se agrupan formando grupos de programa y éstos a su vez se estructuran en políticas de gasto. Las políticas de gasto se integran en cinco áreas de gasto:

- Área de gasto 1. “Servicios públicos básicos”.
- Área de gasto 2: “Actuaciones de protección y promoción social”.
- Área de gasto 3: “Producción de bienes públicos de carácter preferente”
- Área de gasto 4: “Actuaciones de carácter económico”.
- Área de gasto 9. “Actuaciones de carácter general”.

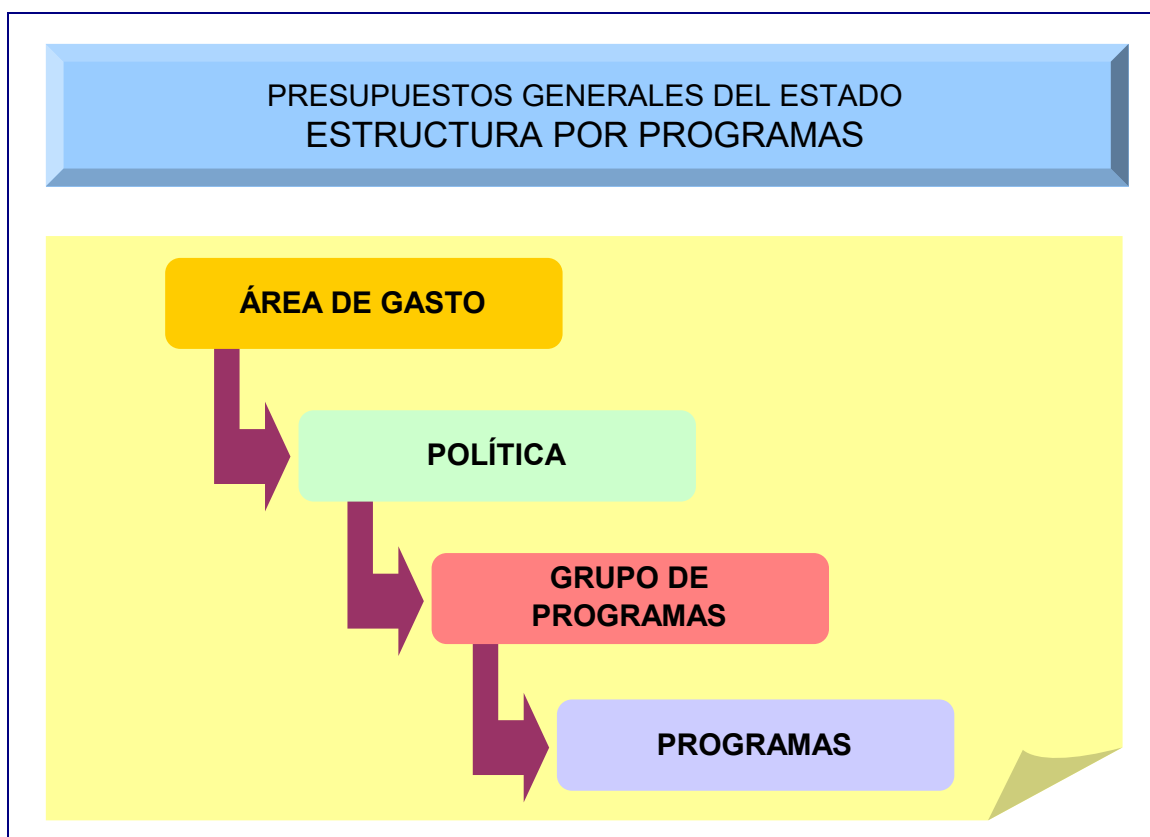

Esta estructura es flexible de tal forma que puede modificarse según las necesidades de cada año

Los Presupuestos Generales del Estado, siguiendo la estructura de los últimos ejercicios, contienen aproximadamente 292 programas, 112 grupos de programas, 27 políticas de gasto y 5 áreas de gasto.

**PRESUPUESTOS GENERALES DEL ESTADO
POLÍTICAS DE GASTO**

SERVICIOS PÚBLICOS BÁSICOS

Justicia
Defensa
Seguridad ciudadana e instituciones penitenciarias
Política Exterior y de Cooperación para el Desarrollo

ACTUACIONES DE PROTECCIÓN Y PROMOCIÓN SOCIAL

Pensiones
Otras prestaciones económicas
Servicios sociales y Promoción Social
Fomento del empleo
Desempleo
Acceso a la vivienda y fomento de la edificación
Gestión y administración de Trabajo y Economía Social
Gestión y adm. de la Inclusión, de la Seg. Soc. y de la Migración

PRODUCCIÓN DE BIENES PÚBLICOS DE CARÁCTER PREFERENTE

Sanidad
Educación
Cultura

ACTUACIONES DE CARÁCTER ECONÓMICO

Agricultura, Pesca y Alimentación
Industria y Energía
Comercio, Turismo y PYMES
Subvenciones al transporte
Infraestructuras
Investigación, desarrollo e innovación
Otras actuaciones de carácter económico

ACTUACIONES DE CARÁCTER GENERAL

Órganos constitucionales, Gobierno y otros
Servicios de carácter general
Administración financiera y tributaria
Transferencias a otras administraciones públicas
Deuda pública

La clasificación por programas se indica con un código alfanumérico compuesto por tres dígitos y una letra. El primer dígito designa el área de gasto, el primer y segundo dígitos definen la política de gasto y los tres dígitos se refieren al grupo de programas. El programa se identifica con una letra correspondiendo a los programas finalistas una letra comprendida entre A y la L y a los programas instrumentales y de gestión otra de la M a la Z.

Ejemplo de codificación de los programas

El programa **453C** “Conservación y explotación de carreteras” pertenece al grupo de programas **453** “Infraestructura del transporte terrestre”, que se encuadra en la política **45** “Infraestructuras”, dentro del área de gasto **4** “Actuaciones de carácter económico”. Por su parte, la letra **C** nos indica que es un programa de carácter finalista, al estar comprendida en el tramo de la A a la L.

1.2 Clasificación económica

En la clasificación económica, los créditos incluidos en los estados de gasto del Presupuesto se ordenan según su naturaleza económica, indicando cómo se gasta. Los créditos se agrupan por capítulos, separando las operaciones corrientes, las de capital, las financieras y el Fondo de Contingencia de ejecución presupuestaria.

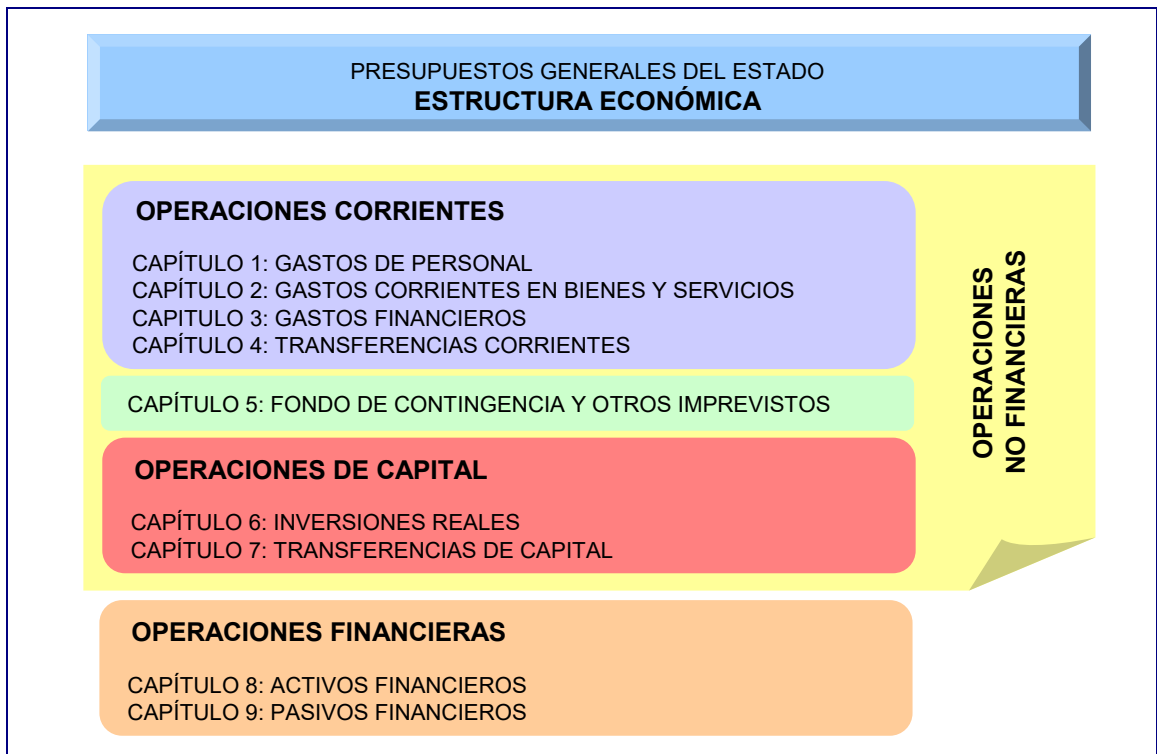

Cada uno de estos capítulos se divide en artículos, y éstos, a su vez, en conceptos que pueden dividirse en subconceptos.

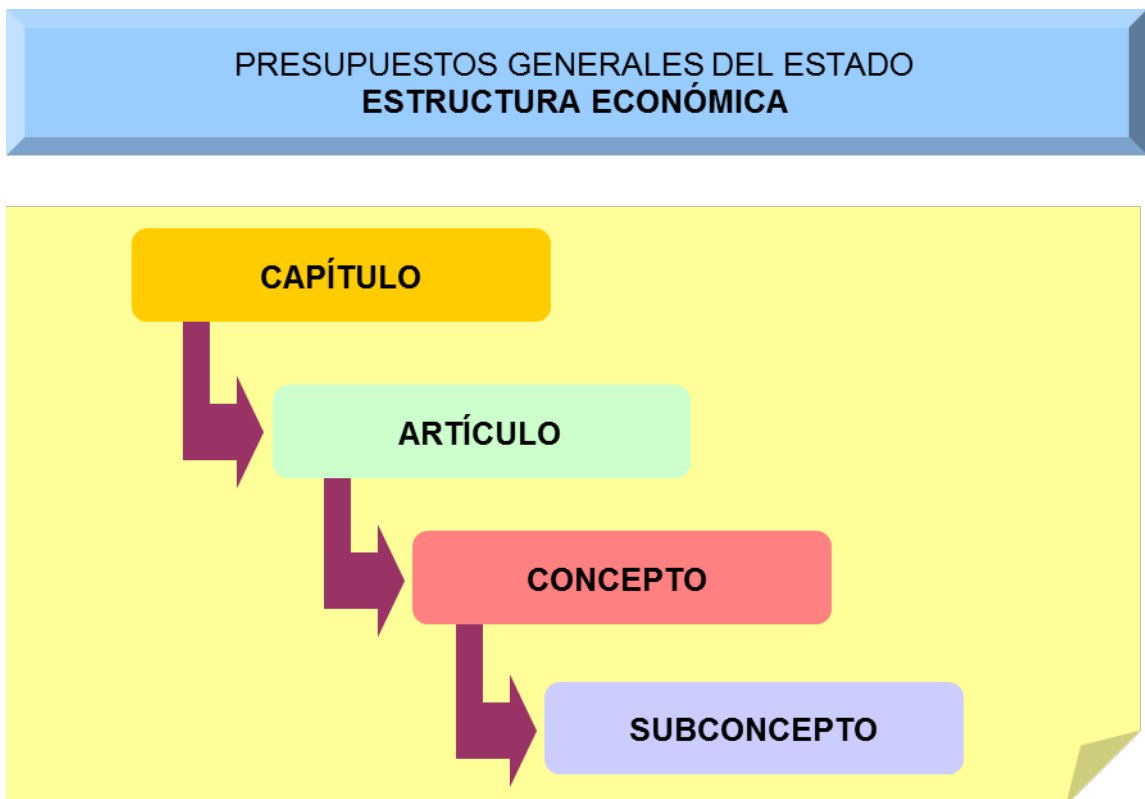

De la misma forma que ocurre con los programas de gasto, en la clasificación económica los créditos se designan con un código numérico. El primer dígito por la izquierda designa el capítulo, el primer y segundo dígitos identifican el artículo, los tres números se refieren al concepto, y si hubiera otros dos dígitos se estaría determinando el subconcepto.

Ejemplo de clasificación económica

Cuando aparece la partida **221.01**, por su numeración sabemos que es un gasto de capítulo **2** “Gastos en bienes corrientes y servicios”, artículo **22** “Material, suministros y otros”, concepto **221** “Suministros”, y subconcepto **01** “Agua”.

1.3 Clasificación orgánica

La clasificación orgánica permite distribuir el gasto por centros gestores, entendiendo por tales aquellas unidades orgánicas con diferenciación presupuestaria. Permite conocer quien gasta, es decir, cuál es el órgano o agente del sector público estatal responsable de la gestión de los créditos. De esta forma, a efectos de la clasificación orgánica del gasto, se pueden distinguir los siguientes subsectores:

- 1) El Estado, que se divide en secciones y éstas, a su vez, en servicios. Con carácter general, sin perjuicio de algunas peculiaridades, las secciones se corresponden a los departamentos ministeriales, y los servicios a unidades con rango igual o superior a Dirección General.
- 2) Los organismos autónomos del Estado, que se agrupan en función del ministerio al que estén adscritos.
- 3) La Seguridad Social.

- 4) Las demás entidades que integran el sector público administrativo estatal con presupuesto limitativo.

La clasificación orgánica se expresa con un código numérico indicando los dos primeros dígitos la sección responsable del gasto. A continuación se especifica el servicio (con dos números) o el organismo público (con tres números).

La Sección **16** corresponde al Ministerio del Interior, y dentro de él se encuentra el servicio **03** que identifica a la Dirección General de la Policía. De esta forma, para referirnos a la Dirección General de la Policía basta con utilizar el código presupuestario **16.03**.

2. ESTADOS DE INGRESOS

Los estados de ingresos de los presupuestos de las entidades del sector público administrativo con presupuesto limitativo se estructuran siguiendo una clasificación orgánica y una clasificación económica.

La clasificación orgánica de los ingresos, al igual de lo que sucede en los gastos, permite distinguir entre los que corresponden a la Administración General del Estado, los de la Seguridad Social y los de cada uno de los organismos autónomos y demás entidades del sector público administrativo.

La clasificación económica agrupa los ingresos en función de su origen en operaciones corrientes, de capital o financieras.





VI. ESTRUCTURA DE LOS PRESUPUESTOS DEL RESTO DE ENTIDADES DEL SECTOR PÚBLICO ESTATAL

VI. ESTRUCTURA DE LOS PRESUPUESTOS DEL RESTO DE ENTIDADES DEL SECTOR PÚBLICO ESTATAL

Además de las entidades del sector público administrativo con presupuestos limitativos, también forman parte de los Presupuestos Generales del Estado las entidades con presupuestos estimativos. Estas entidades son, fundamentalmente, las que integran el sector público empresarial y el sector público fundacional, que, de acuerdo con la LGP, se componen de:

- Entidades públicas empresariales.
- Sociedades mercantiles estatales.
- Entidades estatales de derecho público vinculadas o dependientes de la Administración General del Estado, los consorcios y los fondos sin personalidad jurídica no incluidos en el sector público administrativo.
- Fundaciones del sector público estatal.

Estas entidades elaboran presupuestos de explotación y de capital que estarán constituidos por una previsión de la cuenta de resultados y del estado de flujos de efectivo del correspondiente ejercicio, de acuerdo con lo establecido en el artículo 64 de la Ley General Presupuestaria.

Como anexo a dichos presupuestos se acompañará una previsión del balance de la entidad. Los estados financieros deben referirse al ejercicio relativo al proyecto de Presupuestos Generales del Estado y, adicionalmente, a la liquidación del último ejercicio cerrado y al avance de la liquidación del ejercicio corriente.

Se acompañarán asimismo los siguientes documentos:

- Una memoria explicativa de su contenido, de la ejecución del ejercicio anterior y de la previsión de la ejecución del ejercicio corriente.
- Una descripción de las inversiones públicas que vayan a realizar durante el ejercicio, con un anexo de estos proyectos de inversión regionalizados por provincias.
- Los programas de actuación plurianual.

Dadas las particularidades contables de las entidades de crédito y entidades de seguros dentro de las entidades públicas empresariales y sociedades mercantiles estatales, así como las especificidades de los estados financieros y de la contabilidad de las fundaciones del sector público estatal, las peculiaridades de carácter económico financiero y del régimen contable de los fondos carentes de personalidad jurídica cuya dotación se efectúe mayoritariamente desde los Presupuestos Generales del Estado, y teniendo en cuenta las especificidades presupuestarias de los consorcios, se han establecido unos formatos individualizados para cada uno de estos tipos específicos de entidades adaptados a sus características particulares.

Finalmente, existen otras entidades en el sector público administrativo cuyos presupuestos de carácter estimativo también forman parte de los Presupuestos Generales del Estado.



VII. CONTENIDO DE LA LEY DE PRESUPUESTOS GENERALES DEL ESTADO

VII. CONTENIDO DE LA LEY DE PRESUPUESTOS GENERALES DEL ESTADO

El contenido de Ley de Presupuestos Generales del Estado aparece regulado en la Ley General Presupuestaria, cuyo artículo 37 establece que el Proyecto de Ley de Presupuestos Generales del Estado está integrado por el articulado con sus anexos y los estados de ingresos y de gastos con el nivel de detalle que se especifica en la propia ley. Además, los Presupuestos se acompañan de diversa documentación complementaria.

1. ARTICULADO

De acuerdo con la estructura de los últimos años, la Ley se divide en ocho títulos a los que se añaden disposiciones adicionales, transitorias, derogatorias y finales.

ARTICULADO DE LA LEY

PREÁMBULO

TÍTULO I. De la aprobación de los presupuestos y de sus modificaciones

- Capítulo I Créditos iniciales y financiación de los mismos
- Capítulo II Normas de modificación y ejecución de créditos presupuestarios
- Capítulo III De la Seguridad Social

TÍTULO II. De la gestión presupuestaria

- Capítulo I De la gestión de los presupuestos docentes
- Capítulo II De la gestión presupuestaria de la Sanidad y de los Servicios Sociales
- Capítulo III Otras normas de gestión presupuestaria

TÍTULO III. De los gastos de personal

- Capítulo I De los gastos del personal al servicio del sector público
- Capítulo II De los regímenes retributivos
- Capítulo III Otras disposiciones en materia de régimen del personal activo

TÍTULO IV. De las pensiones públicas

- Capítulo I Revalorización de pensiones
- Capítulo II Determinación inicial de las pensiones del régimen de Clases Pasivas del Estado y de las especiales de guerra
- Capítulo III Limitaciones en el señalamiento inicial de las pensiones públicas
- Capítulo IV Revalorización y modificación de los valores de las pensiones públicas
- Capítulo V Complementos por mínimos
- Capítulo VI Otras disposiciones en materia de pensiones públicas

TÍTULO V. De las operaciones financieras

- Capítulo I Deuda Pública
- Capítulo II Avales públicos y otras garantías
- Capítulo III Relaciones del Estado con el Instituto de Crédito Oficial

TÍTULO VI. Normas tributarias

- Capítulo I Impuestos directos
- Capítulo II Impuestos indirectos
- Capítulo III Otros tributos

TÍTULO VII. De los entes territoriales

- Capítulo I Entidades locales
- Capítulo II Comunidades autónomas

TÍTULO VIII. Cotizaciones sociales

DISPOSICIONES Y ANEXOS

Su contenido fundamental es el siguiente:

Título I. De la aprobación de los Presupuestos y de sus modificaciones

Recoge el ámbito subjetivo de los Presupuestos Generales del Estado y las normas que aprueban la totalidad de los estados de ingresos y gastos del sector público estatal, así como el importe de los beneficios fiscales que afectan a los tributos del Estado.

Se incluyen también normas específicas de vigencia anual sobre modificación y ejecución de los créditos presupuestarios, las limitaciones presupuestarias y los créditos vinculantes que han de operar durante el ejercicio.

Finalmente, se regulan diversos aspectos del presupuesto de la Seguridad Social, como son la financiación de la asistencia sanitaria a través del presupuesto del Instituto Nacional de Gestión Sanitaria, las aportaciones del Estado al Instituto de Mayores y Servicios Sociales y al Instituto Social de la Marina y la aportación del Estado para financiar los complementos para mínimos de pensiones.

Título II. De la gestión presupuestaria

Este título contiene normas sobre gestión de los presupuestos docentes, gestión presupuestaria de la sanidad y de los servicios sociales, en el ámbito del Instituto de Gestión Sanitaria y del Instituto de Mayores y Servicios Sociales, y otras normas de gestión presupuestaria.

Título III. De los gastos de personal

Contiene normas reguladoras de los gastos del personal al servicio del sector público. Entre otras materias, se recoge la modificación de retribuciones, la autorización de la oferta de empleo público para cada ejercicio, el régimen retributivo de los altos cargos del Gobierno, de sus órganos consultivos y del

personal al servicio del sector público estatal, y normas especiales de aplicación a colectivos concretos (fuerzas armadas, guardia civil, policía nacional, jueces y fiscales, personal al servicio de la administración de Justicia, etc).

Título IV. De las pensiones públicas

Contiene las normas relativas a las pensiones públicas, tanto de la Seguridad Social como del Régimen de Clases Pasivas del Estado: determinación inicial de la cuantía de las pensiones, limitaciones a su revalorización y modificación, regulación de los complementos para mínimos, etc.

Título V. De las operaciones financieras

Autoriza la cuantía hasta la cual el Estado y los organismos públicos puedan realizar operaciones de endeudamiento. En materia de Deuda del Estado, la autorización viene referida a la cuantía del incremento del saldo vivo de la Deuda del Estado a 31 de diciembre. Además, se fija el límite total de los avales a prestar por el Estado y los organismos públicos.

Título VI. Normas tributarias

Incluye las disposiciones de vigencia anual a las que se remiten las leyes sustantivas de los diferentes tributos.

Título VII. De los entes territoriales

Contiene normas relativas a la financiación de las entidades locales y comunidades autónomas.

Título VIII. Cotizaciones sociales

En este título se regulan las bases y tipos de cotización de los distintos regímenes de la Seguridad Social.

2. ESTADOS NUMÉRICOS DE INGRESOS Y GASTOS

Los estados numéricos de ingresos y gastos recogen:

- a) Las obligaciones económicas que como máximo pueden reconocer los sujetos que integran el sector público administrativo y los órganos con dotación diferenciada, así como los derechos a reconocer durante el ejercicio.
- b) Los gastos e ingresos y las operaciones de inversión y financieras a realizar por las entidades de sector público empresarial y del sector público fundacional.
- c) Las operaciones de los fondos carentes de personalidad jurídica cuya dotación se efectúe mayoritariamente desde los Presupuestos Generales del Estado.

3. DOCUMENTACIÓN COMPLEMENTARIA

Además del articulado y los estados numéricos, al proyecto de Ley de Presupuestos Generales de Estado le acompañará la siguiente documentación:

- Las memorias descriptivas de los programas de gasto y sus objetivos anuales.
- Las memorias explicativas de los contenidos de cada presupuesto, con especificación de las principales modificaciones que presenten en relación con los vigentes.
- Un anexo con el desarrollo económico de los créditos por centros gestores de gasto.
- Un anexo de carácter plurianual de los proyectos de inversión pública, que incluirá su clasificación territorial.
- La liquidación de los presupuestos del año anterior y un avance de la liquidación del ejercicio corriente.
- Las cuentas y balances de la Seguridad Social del año anterior.
- Los estados consolidados de los presupuestos.
- Un informe económico y financiero.
- Una memoria de los beneficios fiscales.

4. DOCUMENTACIÓN QUE SE PRESENTA A LAS CORTES GENERALES

La documentación descrita es realmente extensa y detallada. Toda ella se encuentra en Internet a través de la página oficial del Ministerio de Hacienda (www.hacienda.gob.es).

A efectos de su presentación en las Cortes Generales, así como para facilitar su lectura, la documentación se presenta en cuatro series, que se identifican con un color:

- La serie roja: es la serie básica, donde se incluyen los textos y estados numéricos que, una vez aprobados por las Cortes Generales, integran la Ley de Presupuestos Generales del Estado para cada año.
- La serie verde: comprende información complementaria y de desarrollo contable de la documentación contenida en la Ley de Presupuestos Generales del Estado.
- La serie amarilla: recoge el informe económico financiero de los Presupuestos Generales del Estado y otra información relevante como la memoria de beneficios fiscales.
- La serie gris: contiene información complementaria prevista legalmente no recogida en las series anteriores, como, por ejemplo, la liquidación del presupuesto anterior y avance del actual.
- La serie azul: recoge el Informe de impacto de género, el Informe del impacto en la infancia, en la adolescencia y la familia, y el Informe de alineamiento de los Presupuestos Generales del Estado con los Objetivos de Desarrollo Sostenible de la Agenda 2030

Los gráficos siguientes recogen el detalle de esta información.

DOCUMENTACIÓN A CORTES GENERALES

SERIE ROJA

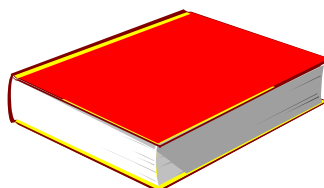

- Articulado de la ley
- Ingresos
- Gastos. Presupuesto por programas y memoria de objetivos
- Anexos de proyectos que componen los Fondos de Compensación Interterritorial
- Entidades del sector público administrativo y fondos sin personalidad jurídica
- Presupuestos de explotación y capital y otros estados financieros
- Resúmenes de ingresos y gastos

SERIE VERDE

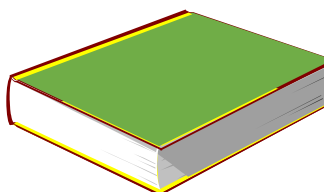

- Anexos de desarrollo de ingresos y gastos
- Anexos de inversiones reales y programación plurianual
- Anexos de personal. Estructura orgánica y por programas

SERIE AMARILLA

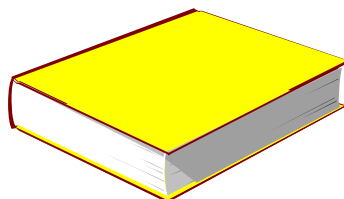

- Informe Económico y Financiero
- Memoria de Beneficios Fiscales
- Memorias Presupuestarias
- Presupuestos Generales del Estado consolidados
- Anexo de Flujos Financieros España-Unión Europea

SERIE GRIS

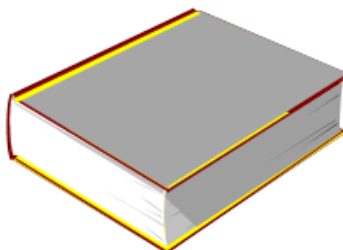

- Informe sobre la cesión de tributos a las CC.AA.
- Liquidación del Presupuesto anterior
- Avance de liquidación del Presupuesto vigente
- Gastos de funcionamiento e inversiones del Banco de España, del Centro de Estudios Monetarios y Financieros, de la Imprenta de billetes S.A. y del Servicio Ejecutivo de la Comisión de Prevención del Blanqueo de Capitales e Infracciones Monetarias

SERIE AZUL

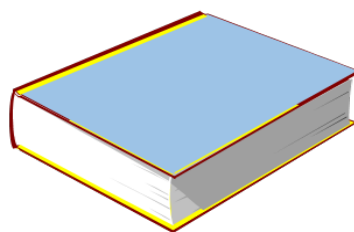

- Informe de alineamiento de los PGE con los Objetivos de Desarrollo Sostenible de la Agenda 2030
- Informe de impacto de género
- Informe del impacto en la infancia, en la adolescencia y la familia



VIII. ANEXO. ESTRUCTURAS

ESTRUCTURA DEL CAPÍTULO 1
IMPUESTOS DIRECTOS Y COTIZACIONES SOCIALES

ARTÍCULO	
CONCEPTO	SUBCONCEPTO (Tipificado)

10 SOBRE LA RENTA

100 De las personas físicas

00 Impuesto sobre la Renta de las Personas Físicas

101 De sociedades

00 Impuesto sobre Sociedades

102 De no residentes

00 Impuesto sobre la Renta de no residentes

11 SOBRE EL CAPITAL

119 Otros impuestos sobre el capital

12 COTIZACIONES SOCIALES

120 Cotizaciones de los regímenes especiales de funcionarios

00 Cuotas de derechos pasivos

01 Cuotas de funcionarios a mutualidades

02 Aport. obligatoria del Estado a las mutualidades de funcionarios

129 Otras cotizaciones

00 Cuotas de desempleo

01 Cuota de formación profesional

02 Cuotas empresariales al Fondo de Garantía Salarial

13 SOBRE LA PRODUCCIÓN Y ALMACENAMIENTO DE ENERGÍA ELÉCTRICA Y COMBUSTIBLE

130 Sobre el valor de la producción de la energía eléctrica

131 Sobre la producción de combustible nuclear gastado y residuos resultantes de la generación de energía nucleoelectrónica

132 Sobre el almacenamiento de combustible nuclear gastado y residuos radioactivos en instalaciones centralizadas

19 OTROS IMPUESTOS DIRECTOS

190 Otros impuestos directos

ESTRUCTURA DEL CAPÍTULO 2
IMPUESTOS INDIRECTOS

21 SOBRE EL VALOR AÑADIDO

210 Impuesto sobre el valor añadido

00 IVA sobre importaciones

01 IVA sobre operaciones interiores

22 SOBRE CONSUMOS ESPECÍFICOS

220 Impuestos especiales

00 Sobre el alcohol y bebidas derivadas

01 Sobre cerveza

03 Sobre labores de tabaco

04 Sobre hidrocarburos

06 Sobre productos intermedios

07 Sobre la electricidad

08 Sobre carbón

99 Otros

23 SOBRE TRÁFICO EXTERIOR

230 Derechos de aduana y exacciones de efecto equivalente establecidos para la importación o exportación de mercancías

231 Exacciones reguladoras y otros gravámenes agrícolas

28 OTROS IMPUESTOS INDIRECTOS

280 Cotiz., producción y almacenam. azúcar e isoglucosa

281 Impuesto sobre las Primas de Seguros

283 Impuesto sobre actividades de juego

00 De apuestas mutuas deportivas

01 De apuestas deportivas de contrapartida

02 De otros juegos

285 Impuesto sobre los gases fluorados de efecto invernadero

289 Otros impuestos indirectos

ESTRUCTURA DEL CAPÍTULO 3
TASAS, PRECIOS PÚBLICOS Y OTROS INGRESOS

30 TASAS

300 Derechos por expedición de tarjetas de identidad profesional a trabajadores extranjeros

301 Canon de ocupación y aprovechamiento del dominio público marítimo-terrestre

302 Tasa por dirección e inspección de obras

303 Tasa por el ejercicio de la potestad jurisdiccional en los órdenes civil, contencioso-administrativo y social

304 Tasas de expedición D.N.I. y Pasaportes

00 DNI

01 Pasaportes

305 Tasas consulares

306 Canon por utilización de aguas continentales para producción de energía eléctrica

307 Tasas por reserva del dominio radioeléctrico

308 Tasas seguridad aeroportuaria

00 Tasa por acreditación catastral

01 Tasa de juego

02 Reconocimientos, autorizaciones y concursos

03 Prestación de servicios y realización de actividades en materia de navegación aérea

04 Prest. de servicios por la Direcc. Gral. de Marina Mercante

05 Tasa general de telecomunicaciones

06 Tasa de Regularización Catastral

07 Tasas por controles de sanidad exterior realizadas a carnes y prod. de origen animal de países no comunitarios

08 Tasa por derechos de examen

09 Comisión nacional de los mercados y la competencia

11 Tasa por la gestión administrativa del juego (D.T. 1ª Ley 13/2011)

99 Otras

309 Otras tasas

31 PRECIOS PÚBLICOS

310 Derechos de matrícula en cursos y seminarios

311 Entradas a museos, exposiciones, espectáculos, etc.

319 Otros precios públicos

ESTRUCTURA DEL CAPÍTULO 3
TASAS, PRECIOS PÚBLICOS Y OTROS INGRESOS

32 OTROS INGRESOS PROCEDENTES DE PRESTACIÓN DE SERVICIOS

320 Comisiones por avales y seguros operaciones financieras

322 De la administración financiera

01 Administración y cobranza

02 Compen. por gastos de percip. de rec. prop. trad. de la U.E.

99 Otros

329 Otros ingresos procedentes de prestación de servicios

33 VENTA DE BIENES

330 Venta de publicaciones propias

332 Venta de fotocopias y otros productos de reprografía

333 Venta de medicamentos

334 Venta de productos agropecuarios

335 Venta de material de desecho

336 Ing. procedentes del Fondo regulado por Ley 17/2003

339 Venta de otros bienes

38 REINTEGROS DE OPERACIONES CORRIENTES

380 De ejercicios cerrados

381 Del presupuesto corriente

39 OTROS INGRESOS

391 Recargos, multas e intereses de demora tributarios

392 Recargos, multas e intereses de demora no tributarios

393 Diferencias entre valores de reembolso y emisión

394 Reintegros de cantidades abonadas a trabajadores por cuenta de las empresas (Fondo de Garantía Salarial)

395 Diferencias de cambio

396 Prestación por conversión de activos por impuesto diferido

399 Ingresos diversos

00 Comp.s de servicios prestados por funcionarios publicos

01 Recursos eventuales

02 Ingresos procedentes de organismos suprimidos

99 Otros ingresos diversos

**ESTRUCTURA DEL CAPÍTULO 4
TRANSFERENCIAS CORRIENTES**

40 DE LA ADMINISTRACIÓN DEL ESTADO

400 Del departamento a que está adscrito

401 De otros departamentos ministeriales

41 DE ORGANISMOS AUTÓNOMOS

410 Compensación de gastos de gestión centralizada

411 Jefatura de Tráfico

01 Jefatura de Tráfico

02 Jefatura de Tráfico. Disposición adicional segunda de la Ley Orgánica 9/2011

412 Servicio Público de Empleo Estatal

413 Oficina Española de Patentes y Marcas

414 Comisionado para el Mercado de Tabacos

419 Otras

42 DE LA SEGURIDAD SOCIAL

43 DE OTRAS ENTIDADES DEL SECTOR PÚBLICO ADMINISTRATIVO ESTATAL CON PPTO. LIMITATIVO

431 Compensación de gastos de gestión centralizada

432 Agencia Estatal Boletín Oficial del Estado

433 Agencia Española de Medicamentos y Productos Sanitarios

439 Otras

44 DE SOCIEDADES, ENTIDADES PÚBLICAS EMPRES., FUNDACIONES Y RESTO ENTES SECTOR PÚB. ESTATAL

440 De sociedades mercantiles estatales

441 De entidades públicas empresariales

442 De fundaciones públicas

449 Del resto del Sector Público Estatal

45 DE COMUNIDADES AUTÓNOMAS

450 Contribuciones concertadas

00 Cupo del País Vasco

01 De Navarra

451 Por Fondo de Suficiencia y otros

453 Compensación a satisfacer por la Comunidad Autónoma de Canarias por la supresión del IGTE

456 Compensaciones financieras del País Vasco

459 Otras transferencias corrientes

ESTRUCTURA DEL CAPÍTULO 4
TRANSFERENCIAS CORRIENTES

46 DE ENTIDADES LOCALES

460 De ayuntamientos

461 De diputaciones y cabildos insulares

469 Otras transferencias corrientes

47 DE EMPRESAS PRIVADAS

48 DE FAMILIAS E INSTITUCIONES SIN FINES DE LUCRO

49 DEL EXTERIOR

490 Del Fondo Social Europeo

491 Del Fondo Europeo Agrícola de Garantía (FEAGA)

492 Otras transferencias de la Unión Europea

493 Aportaciones derivadas de convenios internacionales de cooperación

499 Otras transferencias corrientes

ESTRUCTURA DEL CAPÍTULO 5
INGRESOS PATRIMONIALES

50 INTERESES DE TÍTULOS Y VALORES

500 Del Estado

501 De organismos autónomos

504 De sociedades, entidades públicas empresariales, fundaciones y resto de entes del Sector Público Estatal

505 De comunidades autónomas

506 De entidades locales

507 De empresas privadas

51 INTERESES DE ANTICIPOS Y PRÉSTAMOS CONCEDIDOS

510 Al Estado

511 A organismos autónomos

512 A la Seguridad Social

513 A agencias estatales

514 A sociedades, entidades públicas empresariales, fundac. y resto de entidades del Sector Público Estatal

01 I.C.O.

99 Otros

515 A comunidades autónomas

516 A entidades locales

517 A empresas privadas

518 A familias e instituciones sin fines de lucro

519 Al exterior

52 INTERESES DE DEPÓSITOS

520 Intereses de cuentas bancarias

00 Intereses de las consignaciones judiciales

09 Intereses de la cuenta del Tesoro en el Banco de España

99 Otros intereses de cuentas bancarias

529 Intereses de otros depósitos

ESTRUCTURA DEL CAPÍTULO 5
INGRESOS PATRIMONIALES

53 DIVIDENDOS Y PARTICIPACIONES EN BENEFICIOS

531 De organismos autónomos

534 De sociedades, entidades públicas empresariales, fundac. y resto de entidades del Sector Público Estatal

537 De empresas privadas

03 Banco de España

04 Instituto de Crédito Oficial

06 Real Casa de la Moneda. Fábrica Nacional de Moneda y Timbre

09 Entidad Pública Empresarial ENAIRE

10 Sociedad Estatal de Participaciones Industriales (SEPI)

11 Sociedad Estatal Loterías y Apuestas del Estado (SELAE)

12 Otras Sociedades Estatales del Grupo Patrimonio

99 Otras participaciones en beneficios

54 RENTAS DE BIENES INMUEBLES

540 Alquiler y productos de inmuebles

541 Arrendamientos de fincas rústicas

549 Otras rentas

00 Alquiler de viviendas

10 Alquiler de locales

99 Otros productos de inmuebles

55 PRODUCTOS DE CONCESIONES Y APROVECHAMIENTOS ESPECIALES

550 De concesiones administrativas

551 Aprovechamientos agrícolas y forestales

557 Subastas de derechos de emisión de gases de efecto invernadero

559 Otras concesiones y aprovechamientos

59 OTROS INGRESOS PATRIMONIALES

591 Beneficios por realización de inversiones financieras

599 Otros

ESTRUCTURA DEL CAPÍTULO 6
ENAJENACIÓN DE INVERSIONES REALES

60 DE TERRENOS

600 Venta de solares

601 Venta de fincas rústicas

61 DE LAS DEMÁS INVERSIONES REALES

619 Venta de otras inversiones reales

68 REINTEGROS POR OPERACIONES DE CAPITAL

680 De ejercicios cerrados

681 Del presupuesto corriente

ESTRUCTURA DEL CAPÍTULO 7
TRANSFERENCIAS DE CAPITAL

70 DE LA ADMINISTRACIÓN DEL ESTADO

700 Del departamento a que está adscrito

701 De otros departamentos ministeriales

71 DE ORGANISMOS AUTÓNOMOS

710 Transferencias de capital de organismos autónomos

72 DE LA SEGURIDAD SOCIAL

73 DE OTRAS ENTIDADES DEL SECTOR PÚBLICO ADMINISTRATIVO ESTATAL CON PPTO. LIMITATIVO

74 DE SOCIEDADES, ENTIDADES PÚBLICAS EMPR., FUNDAC. Y RESTO ENTIDADES DEL SECTOR PÚBLICO ESTATAL

740 De sociedades mercantiles estatales

741 De entidades públicas empresariales

749 Del resto de entidades Sector Público Estatal

75 DE COMUNIDADES AUTÓNOMAS

76 DE ENTIDADES LOCALES

760 De ayuntamientos

761 De diputaciones y cabildos insulares

769 Otras transferencias de capital

77 DE EMPRESAS PRIVADAS

78 DE FAMILIAS E INSTITUCIONES SIN FINES DE LUCRO

79 DEL EXTERIOR

790 Fondo Europeo de desarrollo regional

791 Fondo de cohesión

792 Fondo Europeo de la Pesca y otros recursos agrícolas y pesqueros

793 Fondo Europeo Agrícola de Desarrollo Rural (FEADER)

795 Otras transferencias de la Unión Europea

799 Otras transferencias

ESTRUCTURA DEL CAPÍTULO 8
ACTIVOS FINANCIEROS

80 ENAJENACIÓN DE DEUDA DEL SECTOR PÚBLICO

800 Enajenación de deuda del Sector Público a corto plazo

801 Enajenación de deuda del Sector Público a largo plazo

81 ENAJENACIÓN DE OBLIGACIONES Y BONOS DE FUERA DEL SECTOR PÚBLICO

810 Enajenación de obligaciones y bonos de fuera del Sector Público a corto plazo

811 Enajenación de obligaciones y bonos de fuera del Sector Público a largo plazo

82 REINTEGROS DE PRÉSTAMOS CONCEDIDOS AL SECTOR PÚBLICO

820 Reintegros de préstamos concedidos al Sector Público a corto plazo

821 Reintegros de préstamos concedidos al Sector Público a largo plazo

83 REINTEGROS DE PRÉSTAMOS CONCEDIDOS FUERA DEL SECTOR PÚBLICO

830 Reintegros de préstamos concedidos fuera del Sector Público a corto plazo

831 Reintegros de préstamos concedidos fuera del Sector Público a largo plazo

84 DEVOLUCIÓN DE DEPÓSITOS Y FIANZAS

840 Devolución de depósitos

841 Devolución de fianzas

85 ENAJENACIÓN DE ACCIONES Y PARTICIPACIONES Y DEVOLUCIÓN DE APORTACIONES DEL SECTOR PÚBLICO

850 Enajenación de acciones y participaciones del Sector Público Nacional

851 Enajenación de acciones y devolución de aportaciones del Sector Público en Organismos Internacionales

852 Otras enajenaciones o devoluciones

86 ENAJENACIÓN DE ACCIONES Y PARTICIPACIONES DE FUERA DEL SECTOR PÚBLICO

860 De empresas nacionales o de la Unión Europea

861 De otras empresas

87 REMANENTE DE TESORERÍA

870 Remanente de tesorería

88 DEVOLUCIÓN DE APORTACIONES PATRIMONIALES

880 Devolución de aportaciones patrimoniales

ESTRUCTURA DEL CAPÍTULO 9
PASIVOS FINANCIEROS

90 EMISIÓN DE DEUDA PÚBLICA EN EUROS

900 Emisión de deuda pública en euros a corto plazo

901 Emisión de deuda pública en euros a largo plazo

91 PRÉSTAMOS RECIBIDOS EN EUROS

910 Prést. recibidos a corto plazo de entes del Sector Público

911 Prést. recibidos a largo plazo de entes del Sector Público

912 Préstamos recibidos a corto plazo de entes de fuera del Sector Público

913 Préstamos recibidos a largo plazo de entes de fuera del Sector Público

92 EMISIÓN DE DEUDA PÚBLICA EN MONEDA EXTRANJERA

920 Emisión de deuda pub. en moneda ext. a corto plazo

921 Emisión de deuda pub. en moneda ext. a largo plazo

93 PRÉSTAMOS RECIBIDOS EN MONEDA EXTRANJERA

930 Préstamos recibidos en moneda extranj. a corto plazo

931 Préstamos recibidos en moneda extranj. a largo plazo

94 DEPÓSITOS Y FIANZAS RECIBIDOS

940 Depósitos recibidos

941 Fianzas recibidas

95 PUESTA EN CIRCULACIÓN DE MONEDA METÁLICA

951 Puesta en circulación positiva de moneda metálica

ESTRUCTURA ECONÓMICA DE GASTOS

ESTRUCTURA DEL CAPÍTULO 1
GASTOS DE PERSONAL

ARTÍCULO		
<table style="width: 100%; border-collapse: collapse;"> <tr> <td style="width: 40%; border: 1px solid black; background-color: #d9ead3; padding: 5px;">CONCEPTO</td> <td style="border: 1px solid black; background-color: #fff2cc; padding: 5px;">SUBCONCEPTO (Tipificado)</td> </tr> </table>	CONCEPTO	SUBCONCEPTO (Tipificado)
CONCEPTO	SUBCONCEPTO (Tipificado)	

10 ALTOS CARGOS						
<table style="width: 100%; border-collapse: collapse;"> <tr> <td style="width: 40%; border: 1px solid black; background-color: #d9ead3; padding: 5px;">100 Retribuciones básicas y otras remuneraciones</td> <td style="border: 1px solid black; background-color: #fff2cc; padding: 5px;">00 Retribuciones básicas</td> </tr> <tr> <td></td> <td style="border: 1px solid black; background-color: #fff2cc; padding: 5px;">01 Retribuciones complementarias</td> </tr> <tr> <td style="border: 1px solid black; background-color: #d9ead3; padding: 5px;">107 Contribuciones a Planes de Pensiones</td> <td></td> </tr> </table>	100 Retribuciones básicas y otras remuneraciones	00 Retribuciones básicas		01 Retribuciones complementarias	107 Contribuciones a Planes de Pensiones	
100 Retribuciones básicas y otras remuneraciones	00 Retribuciones básicas					
	01 Retribuciones complementarias					
107 Contribuciones a Planes de Pensiones						

11 PERSONAL EVENTUAL								
<table style="width: 100%; border-collapse: collapse;"> <tr> <td style="width: 40%; border: 1px solid black; background-color: #d9ead3; padding: 5px;">110 Retribuciones básicas y otras remuneraciones</td> <td style="border: 1px solid black; background-color: #fff2cc; padding: 5px;">00 Retribuciones básicas</td> </tr> <tr> <td></td> <td style="border: 1px solid black; background-color: #fff2cc; padding: 5px;">01 Retribuciones complementarias</td> </tr> <tr> <td></td> <td style="border: 1px solid black; background-color: #fff2cc; padding: 5px;">02 Otras remuneraciones</td> </tr> <tr> <td style="border: 1px solid black; background-color: #d9ead3; padding: 5px;">117 Contribuciones a planes de pensiones</td> <td></td> </tr> </table>	110 Retribuciones básicas y otras remuneraciones	00 Retribuciones básicas		01 Retribuciones complementarias		02 Otras remuneraciones	117 Contribuciones a planes de pensiones	
110 Retribuciones básicas y otras remuneraciones	00 Retribuciones básicas							
	01 Retribuciones complementarias							
	02 Otras remuneraciones							
117 Contribuciones a planes de pensiones								

12 FUNCIONARIOS																																				
<table style="width: 100%; border-collapse: collapse;"> <tr> <td style="width: 40%; border: 1px solid black; background-color: #d9ead3; padding: 5px;">120 Retribuciones básicas</td> <td style="border: 1px solid black; background-color: #fff2cc; padding: 5px;">00 Sueldos del grupo A1 y grupo A</td> </tr> <tr> <td></td> <td style="border: 1px solid black; background-color: #fff2cc; padding: 5px;">01 Sueldos del grupo A2 y grupo B</td> </tr> <tr> <td></td> <td style="border: 1px solid black; background-color: #fff2cc; padding: 5px;">02 Sueldos del grupo C1 y grupo C</td> </tr> <tr> <td></td> <td style="border: 1px solid black; background-color: #fff2cc; padding: 5px;">03 Sueldos del grupo C2 y grupo D</td> </tr> <tr> <td></td> <td style="border: 1px solid black; background-color: #fff2cc; padding: 5px;">04 Sueldos personal de agrupac. profesionales y grupo E</td> </tr> <tr> <td></td> <td style="border: 1px solid black; background-color: #fff2cc; padding: 5px;">05 Trienios</td> </tr> <tr> <td></td> <td style="border: 1px solid black; background-color: #fff2cc; padding: 5px;">06 Pagas extraordinarias</td> </tr> <tr> <td></td> <td style="border: 1px solid black; background-color: #fff2cc; padding: 5px;">07 Otras retribuciones básicas</td> </tr> <tr> <td></td> <td style="border: 1px solid black; background-color: #fff2cc; padding: 5px;">10 Sueldos de tropa y marinería profesional permanente</td> </tr> <tr> <td></td> <td style="border: 1px solid black; background-color: #fff2cc; padding: 5px;">11 Sueldos de tropa y marinería profesional no permanente</td> </tr> <tr> <td style="border: 1px solid black; background-color: #d9ead3; padding: 5px;">121 Retribuciones complementarias</td> <td style="border: 1px solid black; background-color: #fff2cc; padding: 5px;">00 Complemento de destino</td> </tr> <tr> <td></td> <td style="border: 1px solid black; background-color: #fff2cc; padding: 5px;">01 Complemento específico</td> </tr> <tr> <td></td> <td style="border: 1px solid black; background-color: #fff2cc; padding: 5px;">02 Indemnización por residencia</td> </tr> <tr> <td></td> <td style="border: 1px solid black; background-color: #fff2cc; padding: 5px;">03 Otros complementos</td> </tr> <tr> <td></td> <td style="border: 1px solid black; background-color: #fff2cc; padding: 5px;">09 Complementos de destino tropa y marinería profesionales</td> </tr> <tr> <td></td> <td style="border: 1px solid black; background-color: #fff2cc; padding: 5px;">10 Complemento específico tropa y marinería profesionales</td> </tr> <tr> <td></td> <td style="border: 1px solid black; background-color: #fff2cc; padding: 5px;">11 incentivos por año de servicio de tropa y marinería profes.</td> </tr> <tr> <td></td> <td style="border: 1px solid black; background-color: #fff2cc; padding: 5px;">12 Indemnización reservistas voluntarios</td> </tr> </table>	120 Retribuciones básicas	00 Sueldos del grupo A1 y grupo A		01 Sueldos del grupo A2 y grupo B		02 Sueldos del grupo C1 y grupo C		03 Sueldos del grupo C2 y grupo D		04 Sueldos personal de agrupac. profesionales y grupo E		05 Trienios		06 Pagas extraordinarias		07 Otras retribuciones básicas		10 Sueldos de tropa y marinería profesional permanente		11 Sueldos de tropa y marinería profesional no permanente	121 Retribuciones complementarias	00 Complemento de destino		01 Complemento específico		02 Indemnización por residencia		03 Otros complementos		09 Complementos de destino tropa y marinería profesionales		10 Complemento específico tropa y marinería profesionales		11 incentivos por año de servicio de tropa y marinería profes.		12 Indemnización reservistas voluntarios
120 Retribuciones básicas	00 Sueldos del grupo A1 y grupo A																																			
	01 Sueldos del grupo A2 y grupo B																																			
	02 Sueldos del grupo C1 y grupo C																																			
	03 Sueldos del grupo C2 y grupo D																																			
	04 Sueldos personal de agrupac. profesionales y grupo E																																			
	05 Trienios																																			
	06 Pagas extraordinarias																																			
	07 Otras retribuciones básicas																																			
	10 Sueldos de tropa y marinería profesional permanente																																			
	11 Sueldos de tropa y marinería profesional no permanente																																			
121 Retribuciones complementarias	00 Complemento de destino																																			
	01 Complemento específico																																			
	02 Indemnización por residencia																																			
	03 Otros complementos																																			
	09 Complementos de destino tropa y marinería profesionales																																			
	10 Complemento específico tropa y marinería profesionales																																			
	11 incentivos por año de servicio de tropa y marinería profes.																																			
	12 Indemnización reservistas voluntarios																																			

ESTRUCTURA DEL CAPÍTULO 1
GASTOS DE PERSONAL

12 FUNCIONARIOS

122 Retribuciones en especie	00 Casa vivienda
	01 Vestuario
	02 Bonificaciones
	09 Otras

123 Indemnizaciones percibidas por destino en el extranjero	00 Indemnización por destino en el extranjero
	01 Indemnización por educación

124 Retribuciones de funcionarios en prácticas	00 Sueldos del grupo A1 y grupo A
	01 Sueldos del grupo A2 y grupo B
	02 Sueldos del grupo C1 y grupo C
	03 Sueldos del grupo C2 y grupo D
	04 Sueldos personal de agrupaciones profesionales y grupo E
	05 Trienios
	06 Pagas extraordinarias
	07 Retribuciones complementarias

127 Contribuciones a planes de pensiones
--

13 LABORALES

130 Laboral fijo	00 Retribuciones básicas
	01 Otras remuneraciones

131 Laboral eventual

132 Retribuciones en especie	00 Casa vivienda
	01 Vestuario
	02 Bonificaciones
	09 Otras

137 Contribuciones a planes de pensiones
--

14 OTRO PERSONAL

143 Otro personal

147 Contribuciones a planes de pensiones
--

15 INCENTIVOS AL RENDIMIENTO

150 Productividad

151 Gratificaciones

153 Complemento de dedicación especial
--

ESTRUCTURA DEL CAPÍTULO 1

GASTOS DE PERSONAL

16 CUOTAS, PRESTACIONES Y GASTOS SOCIALES A CARGO DEL EMPLEADOR

160 Cuotas Sociales	00 Seguridad Social
	01 MUFACE
	02 ISFAS
	03 MUGEJU
	09 Otras

162 Gastos Sociales del Personal	00 Formación y perfeccionamiento del personal
	01 Economatos y comedores
	02 Transporte de personal
	04 Acción social
	05 Seguros
	09 Otros

ESTRUCTURA DEL CAPÍTULO 2
GASTOS CORRIENTES EN BIENES Y SERVICIOS

20 ARRENDAMIENTOS Y CÁNONES

200 Arrendamientos de terrenos y bienes naturales	205 Arrendamientos de mobiliario y enseres
202 Arrendamientos de edificios y otras construcciones	206 Arrendamientos equipos para procesos de información
203 Arrendamientos de maquinaria, instalaciones y utillaje	208 Arrendamientos de otro inmovilizado material
204 Arrendamientos de medios de transporte	209 Cánones

21 REPARACIONES, MANTENIMIENTO Y CONSERVACIÓN

210 Infraestructura y bienes naturales	215 Mobiliario y enseres
212 Edificios y otras construcciones	216 Equipos para procesos de la información
213 Maquinaria, instalaciones y utillaje	218 Bienes situados en el exterior
214 Elementos de transporte	219 Otro inmovilizado material

22 MATERIAL, SUMINISTROS Y OTROS

220 Material de oficina	00 Ordinario no inventariable
	01 Prensa, revistas, libros y otras publicaciones
	02 Material informático no inventariable
	15 Material de oficina en el exterior
221 Suministros	00 Energía eléctrica
	01 Agua
	02 Gas
	03 Combustible
	04 Vestuario
	05 Alimentación
	06 Productos farmacéuticos y material sanitario
	07 Suministros de carácter militar y policial
	08 Suministros de material deportivo, didáctico y cultural
	09 Labores Fábrica Nacional Moneda y Timbre
	11 Sum. de repuest. de maquinaria, utillaje y elem. de transporte
	12 Sum. material electrónico, eléctrico y de comunicaciones
	15 Suministros en el exterior
99 Otros suministros	
222 Comunicaciones	00 Servicios de telecomunicaciones
	01 Postales y mensajería
	15 Comunicaciones en el exterior
	99 Otras

ESTRUCTURA DEL CAPÍTULO 2
GASTOS CORRIENTES EN BIENES Y SERVICIOS

22 MATERIAL, SUMINISTROS Y OTROS

223 Transportes

224 Primas de seguros

225 Tributos

00 Estatales

01 Autonómicos

02 Locales

15 Tributos en el exterior

226 Gastos diversos

01 Atenciones protocolarias y representativas

02 Publicidad y propaganda

03 Jurídicos, contenciosos

06 Reuniones, conferencias y cursos

07 Oposiciones y pruebas selectivas

08 Gastos reservados

09 Actividades culturales y deportivas

15 Gastos diversos en el exterior

99 Otros

227 Trabajos realizados por otras empr. y profesionales

00 Limpieza y aseo

01 Seguridad

02 Valoraciones y peritajes

04 Custodia, depósito y almacenaje

05 Procesos electorales y consultas populares

06 Estudios y trabajos técnicos

07 Para la contratación del servicio de cobertura informática nacional e internacional de interés público

15 Trabajos realizados por otras empresas y prof. en el exter.

99 Otros

23 INDEMNIZACIONES POR RAZÓN DE SERVICIO

230 Dietas

232 Traslado

231 Locomoción

233 Otras indemnizaciones

24 GASTOS DE PUBLICACIONES

240 Gastos de edición y distribución

ESTRUCTURA DEL CAPÍTULO 2
GASTOS CORRIENTES EN BIENES Y SERVICIOS

25 CONCIERTOS DE ASISTENCIA SANITARIA

250 Con la Seguridad Social

259 Otros conciertos de asistencia sanitaria

251 Con entidades de seguro libre

27 COMPRAS, SUMINISTROS Y OTROS GASTOS RELACIONADOS CON LA ACTIVIDAD

ESTRUCTURA DEL CAPÍTULO 3
GASTOS FINANCIEROS

30 DE DEUDA PÚBLICA EN EUROS

300 Intereses

303 Rendimientos implícitos

301 Gastos de emisión, modificación y cancelación

309 Otros gastos financieros

31 DE PRÉSTAMOS EN EUROS

310 Intereses

313 Rendimientos implícitos

311 Gastos de emisión, modificación y cancelación

319 Otros gastos financieros

32 DE DEUDA PÚBLICA EN MONEDA EXTRANJERA

320 Intereses

323 Rendimientos implícitos

321 Gastos de emisión, modificación y cancelación

329 Otros gastos financieros

322 Diferencias de cambio

33 DE PRÉSTAMOS EN MONEDA EXTRANJERA

330 Intereses

333 Rendimientos implícitos

331 Gastos de emisión, modificación y cancelación

339 Otros gastos financieros

332 Diferencias de cambio

34 DE DEPÓSITOS Y FIANZAS

340 Intereses de depósitos

341 Intereses de fianzas

35 INTERESES DE DEMORA Y OTROS GASTOS FINANCIEROS

352 intereses de demora

359 otros gastos financieros

ESTRUCTURA DEL CAPÍTULO 4
TRANSFERENCIAS CORRIENTES

40 A LA ADMINISTRACIÓN DEL ESTADO

41 A ORGANISMOS AUTÓNOMOS

42 A LA SEGURIDAD SOCIAL

43 A OTRAS ENTIDADES DEL SECTOR PÚBLICO ADMINISTRATIVO ESTATAL CON PPTO. LIMITATIVO

44 A SOC., ENTIDADES PÚBL. EMPRESARIALES, FUND. Y RESTO DE ENTIDADES DEL SECTOR PUB. ESTATAL

45 A COMUNIDADES AUTÓNOMAS

46 A ENTIDADES LOCALES

47 A EMPRESAS PRIVADAS

48 A FAMILIAS E INSTITUCIONES SIN FINES DE LUCRO

49 AL EXTERIOR

ESTRUCTURA DEL CAPÍTULO 5
FONDO DE CONTINGENCIA Y OTROS IMPREVISTOS

50 DOTACIÓN AL FONDO DE CONTINGENCIA DE EJECUCIÓN PRESUPUESTARIA

500 Fondo de Contingencia de ejecución Presupuestaria.
Artículo 50 de la Ley 47/2003, de 26 de noviembre, General
Presupuestaria

ESTRUCTURA DEL CAPÍTULO 6
INVERSIONES REALES

60 INVERSIÓN NUEVA EN INFRAESTRUCTURA Y BIENES DESTINADOS AL USO GENERAL

600 Inversiones en terrenos

601 Otras

61 INVERSIÓN DE REPOSICIÓN EN INFRAESTRUCTURA Y BIENES DESTINADOS AL USO GENERAL

610 Inversiones en terrenos

611 Otras

62 INVERSIÓN NUEVA ASOCIADA AL FUNCIONAMIENTO OPERATIVO DE LOS SERVICIOS

620 Inv. nueva asociada al funcionamiento op. de los serv.

63 INVERSIÓN DE REPOSICIÓN ASOCIADA AL FUNCIONAMIENTO OPERATIVO DE LOS SERVICIOS

630 Inv. de rep. asociada al funcionam. oper. de los serv.

64 GASTOS DE INVERSIONES DE CARÁCTER INMATERIAL

640 Gastos en inversiones de carácter inmaterial

65 INVERSIONES MILITARES EN INFRAESTRUCTURA Y OTROS BIENES

650 Inversiones militares en infraestructura y otros bienes

66 INVERSIONES MILITARES ASOCIADAS AL FUNCIONAMIENTO DE LOS SERVICIOS

660 Inv. milit. asociadas al funcion. operativo de los serv.

67 GASTOS MILITARES DE INVERSIONES DE CARÁCTER INMATERIAL

670 Gastos militares en inversiones de carácter inmaterial

ESTRUCTURA DEL CAPÍTULO 7
TRANSFERENCIAS DE CAPITAL

70 A LA ADMINISTRACIÓN DEL ESTADO

71 A ORGANISMOS AUTÓNOMOS

72 A LA SEGURIDAD SOCIAL

73 A OTRAS ENTIDADES DEL SECTOR PÚBLICO ADMINISTRATIVO ESTATAL CON PPTO. LIMITATIVO

74 A SOCIEDADES, ENTIDADES PÚBL. EMPR., FUND. Y RESTO DE ENTIDADES DEL SECTOR PÚBL. ESTATAL

75 A COMUNIDADES AUTÓNOMAS

76 A ENTIDADES LOCALES

77 A EMPRESAS PRIVADAS

78 A FAMILIAS E INSTITUCIONES SIN FINES DE LUCRO

79 AL EXTERIOR

ESTRUCTURA DEL CAPÍTULO 8
ACTIVOS FINANCIEROS

80 ADQUISICIÓN DE DEUDA DEL SECTOR PÚBLICO

800 Adquisición de deuda del Sector Público a corto plazo

801 Adquisición de deuda del Sector Público a largo plazo

81 ADQUISICIÓN DE OBLIGACIONES Y BONOS FUERA DEL SECTOR PÚBLICO

810 Adquisición de obligaciones y bonos fuera del Sector Público a corto plazo

811 Adquisición de obligaciones y bonos fuera del Sector Público a largo plazo

82 CONCESIÓN DE PRÉSTAMOS AL SECTOR PÚBLICO

820 Préstamos a corto plazo

821 Préstamos a largo plazo

83 CONCESIÓN DE PRÉSTAMOS FUERA DEL SECTOR PÚBLICO

830 Préstamos a corto plazo

831 Préstamos a largo plazo

ESTRUCTURA DEL CAPÍTULO 8
ACTIVOS FINANCIEROS

84 CONSTITUCIÓN DE DEPÓSITOS Y FIANZAS

840 Depósitos

00 A corto plazo

01 A largo plazo

841 Fianzas

00 A corto plazo

01 A largo plazo

85 ADQUISICIÓN DE ACCIONES Y PARTICIPACIONES DEL SECTOR PÚBLICO

850 Adquisición de acciones y participación del Sector Público

86 ADQUISICIÓN DE ACCIONES Y PARTICIPACIONES FUERA DEL SECTOR PÚBLICO

860 De empresas nacionales o de la Unión Europea

861 De otras empresas

87 APORTACIONES PATRIMONIALES

870 Aportaciones patrimoniales

88 DOTACIONES

880 Afectos al fondo de reserva de la Seguridad Social

881 Afectos al fondo de contingencia

882 Afectos a la reserva complementaria de estabilización por cese de actividad

89 SUSCRIPCIÓN DE ACCIONES Y APORTACIONES DE FONDOS A ORGANISMOS INTERNACIONALES

890 Suscripción de acciones y aportaciones de fondos a organismos internacionales

ESTRUCTURA DEL CAPÍTULO 9
PASIVOS FINANCIEROS

90 AMORTIZACIÓN DE DEUDA PÚBLICA EN EUROS

900 Amortización de deuda pública en euros a corto plazo

901 Amortización de deuda pública en euros a largo plazo

91 AMORTIZACIÓN DE PRÉSTAMOS EN EUROS

910 Amortización de préstamos a corto plazo de entes del Sector Público

911 Amortización de préstamos a largo plazo de entes del Sector Público

912 Amortización de préstamos a corto plazo de entes de fuera del Sector Público

913 Amortización de préstamos a largo plazo de entes de fuera del Sector Público

92 AMORTIZACIÓN DE DEUDA PÚBLICA EN MONEDA EXTRANJERA

920 Amortización de deuda pública en moneda extranjera a corto plazo

921 Amortización de deuda pública en moneda extranjera a largo plazo

93 AMORTIZACIÓN DE PRÉSTAMOS EN MONEDA EXTRANJERA

930 Amortización de préstamos en moneda extranjera a corto plazo

931 Amortización de préstamos en moneda extranjera a largo plazo

94 DEVOLUCIÓN DE DEPÓSITOS Y FIANZAS

940 Devolución de depósitos

941 Devolución de fianzas

ESTRUCTURA ORGÁNICA DE LAS SECCIONES:

01-02-03-04-05-06-07-08-09-10

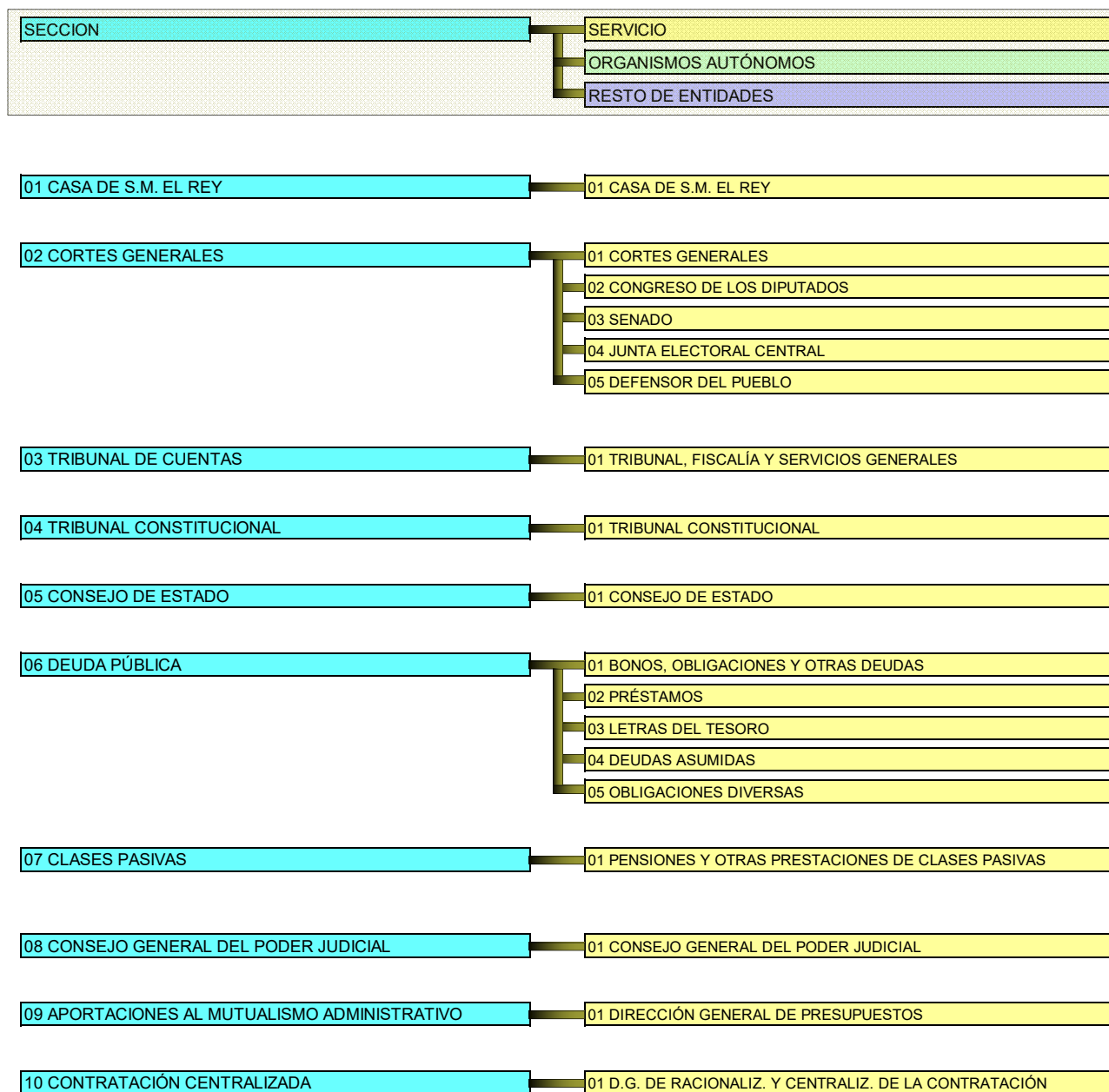

ESTRUCTURA ORGÁNICA DE LAS SECCIONES:

12-13-14

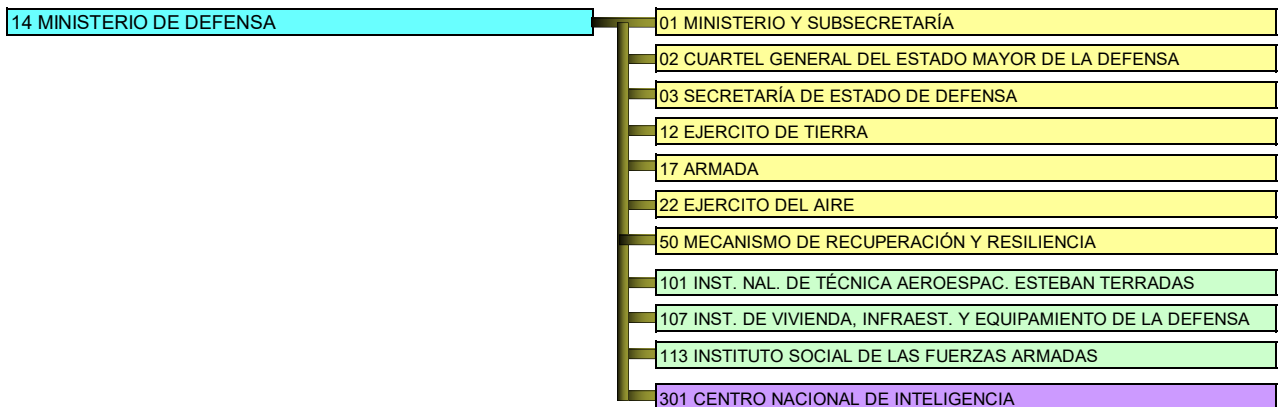
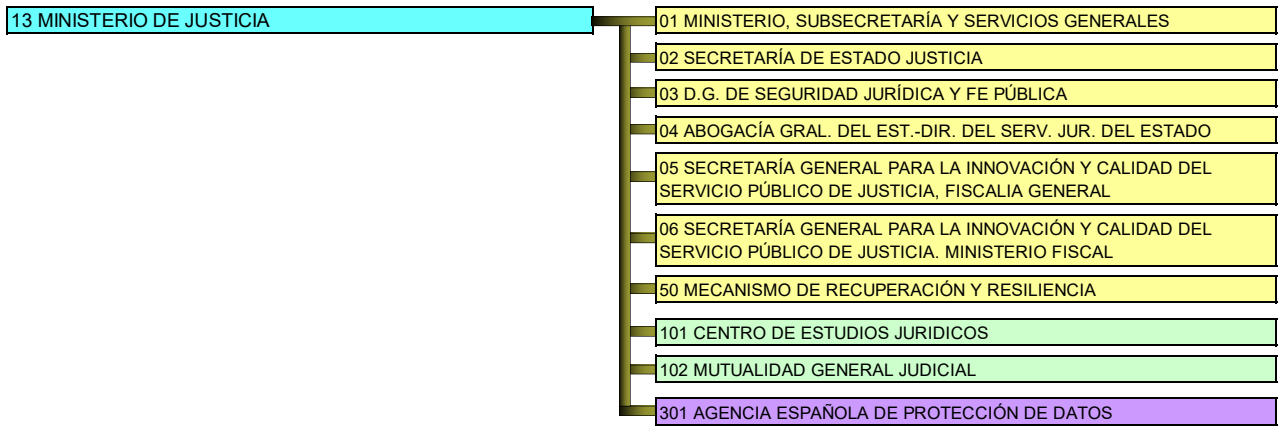
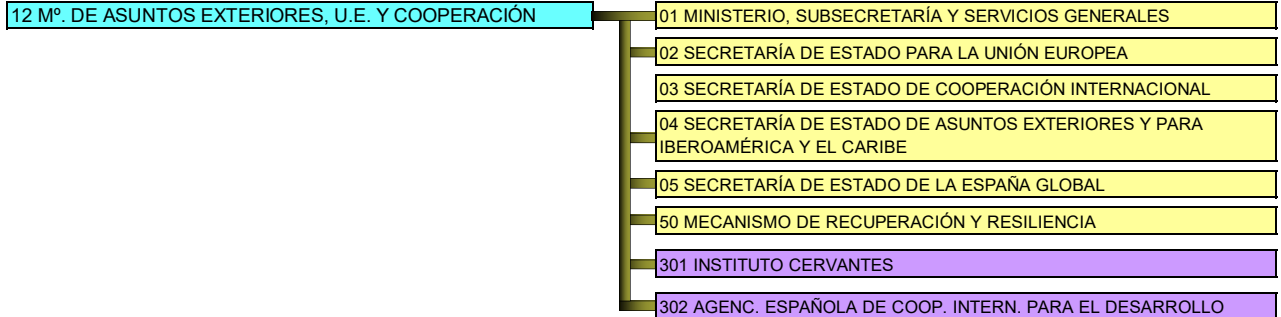

ESTRUCTURA ORGÁNICA DE LAS SECCIONES:

15-16-17

15 MINISTERIO DE HACIENDA

01 MINISTERIO, SUBSECRETARÍA Y SERVICIOS GENERALES
02 SECRETARÍA GENERAL TÉCNICA
04 DIRECCIÓN GENERAL DEL PATRIMONIO DEL ESTADO
05 SECRETARÍA DE ESTADO DE HACIENDA
06 D.G. RACIONALIZAC. Y CENTRALIZACIÓN DE LA CONTRATACIÓN
07 DIRECCIÓN GENERAL DE TRIBUTOS
08 DIRECCIÓN GENERAL DEL CATASTRO
09 TRIBUNAL ECONÓMICO-ADMINISTRATIVO CENTRAL
10 DIRECCIÓN GENERAL DE ORDENACIÓN DEL JUEGO
11 INTERVENCIÓN GENERAL DE LA ADMÓN. DEL ESTADO
12 SECRETARÍA DE ESTADO DE PRESUPUESTOS Y GASTOS
13 DIRECCIÓN GENERAL DE COSTES DE PERSONAL
14 DIRECCIÓN GENERAL DE FONDOS EUROPEOS
15 DIRECCIÓN GENERAL DE PRESUPUESTOS
22 SECRET. GENERAL. DE FINANCIACIÓN AUTONÓMICA Y LOCAL
50 MECANISMO DE RECUPERACIÓN Y RESILIENCIA
101 INSTITUTO DE ESTUDIOS FISCALES
104 COMISIONADO PARA EL MERCADO DE TABACOS
107 PARQUE MÓVIL DEL ESTADO
301 AUTORIDAD INDEPENDIENTE DE RESPONSABILIDAD FISCAL
302 AGENCIA ESTATAL DE ADMINISTRACIÓN TRIBUTARIA

16 MINISTERIO DEL INTERIOR

01 MINISTERIO, SUBSECRETARÍA Y SERVICIOS GENERALES
02 SECRETARÍA DE ESTADO DE SEGURIDAD
03 DIRECCIÓN GENERAL DE LA POLICÍA
04 DIRECCIÓN GENERAL DE LA GUARDIA CIVIL
05 SECRETARÍA GENERAL DE INSTITUCIONES PENITENCIARIAS
50 MECANISMO DE RECUPERACIÓN Y RESILIENCIA
101 JEFATURA CENTRAL DE TRÁFICO
102 GERENCIA DE INFRAEST. Y EQUIP. DE LA SEG. DEL ESTADO

17 Mº, DE TRANSPORTES, MOVILIDAD Y AGENDA URBANA

01 MINISTERIO, SUBSECRETARÍA Y SERVICIOS GENERALES
02 D.G. DE PROGRAMACIÓN ECONÓMICA Y PRESUPUESTOS
03 SECRETARÍA GENERAL TÉCNICA
09 DIRECCIÓN GENERAL DE VIVIENDA Y SUELO
10 D.G. DE AGENDA URBANA Y ARQUITECTURA
18 DIRECCIÓN GENERAL DEL INSTITUTO GEOGRÁFICO NACIONAL
20 SEC. DE ESTADO DE TRANSPORTES, MOVILIDAD Y AGENDA URBANA
32 DIRECCIÓN GENERAL DE MARINA MERCANTE
34 DIRECCIÓN GENERAL DE AVIACIÓN CIVIL
38 DIRECCIÓN GENERAL DE CARRETERAS
39 DIRECCIÓN GENERAL DE TRANSPORTE TERRESTRE
40 D.G. DE PLANIFICACIÓN Y EVALUACIÓN DE LA RED FERROVIARIA
50 MECANISMO DE RECUPERACIÓN Y RESILIENCIA
101 CENTRO DE ESTUDIOS Y EXPERIMENTACIÓN DE OBRAS PÚBLICAS
102 CENTRO NACIONAL DE INFORMACIÓN GEOGRÁFICA
301 AGENCIA ESTATAL DE SEGURIDAD AÉREA
302 AGENCIA ESTATAL DE SEGURIDAD FERROVIARIA

ESTRUCTURA ORGÁNICA DE LAS SECCIONES:

18-19-20

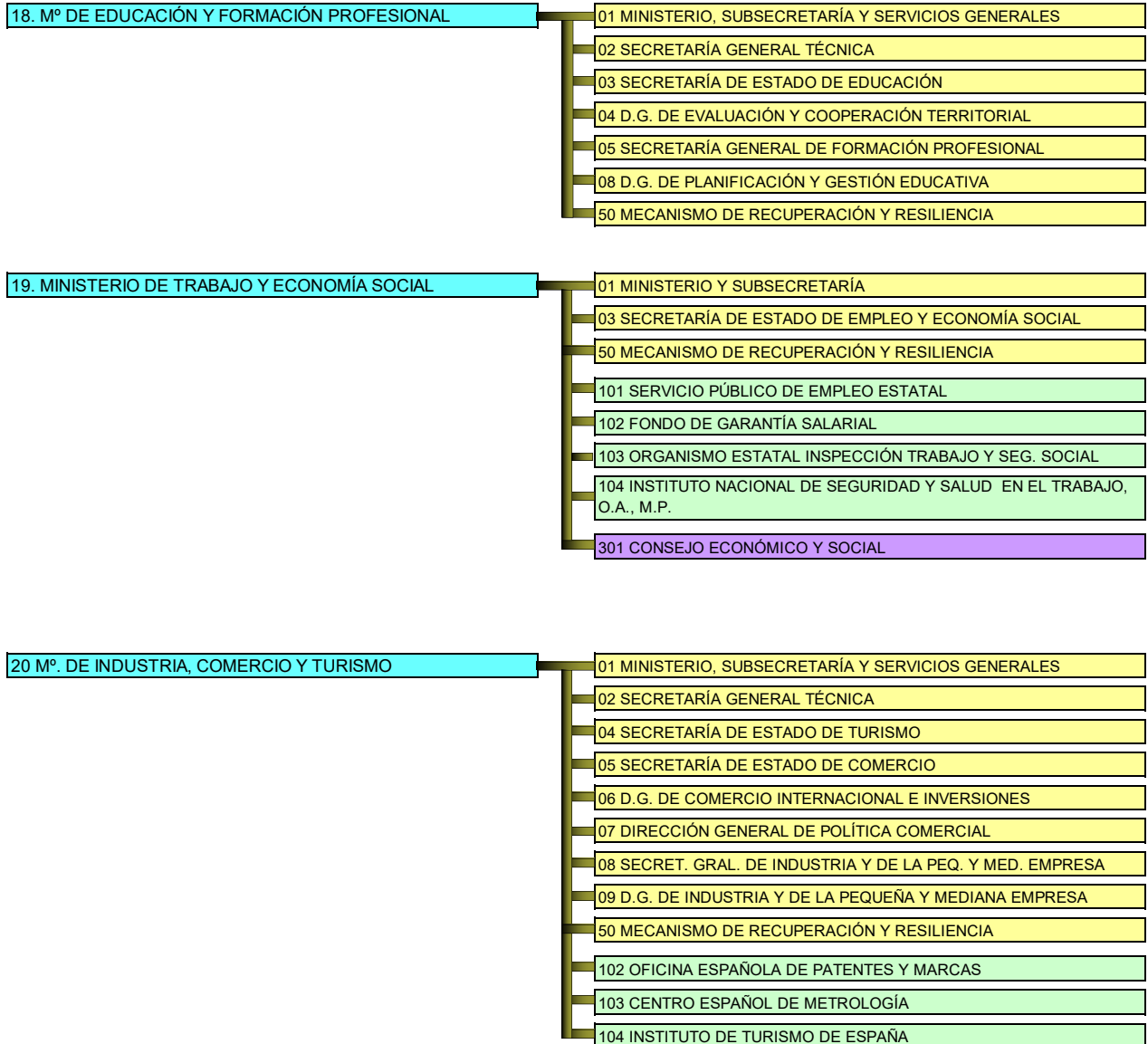

ESTRUCTURA ORGÁNICA DE LAS SECCIONES:

21-22

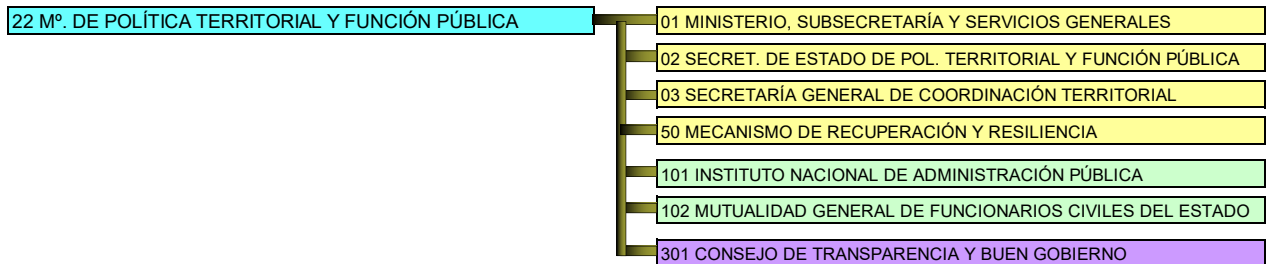
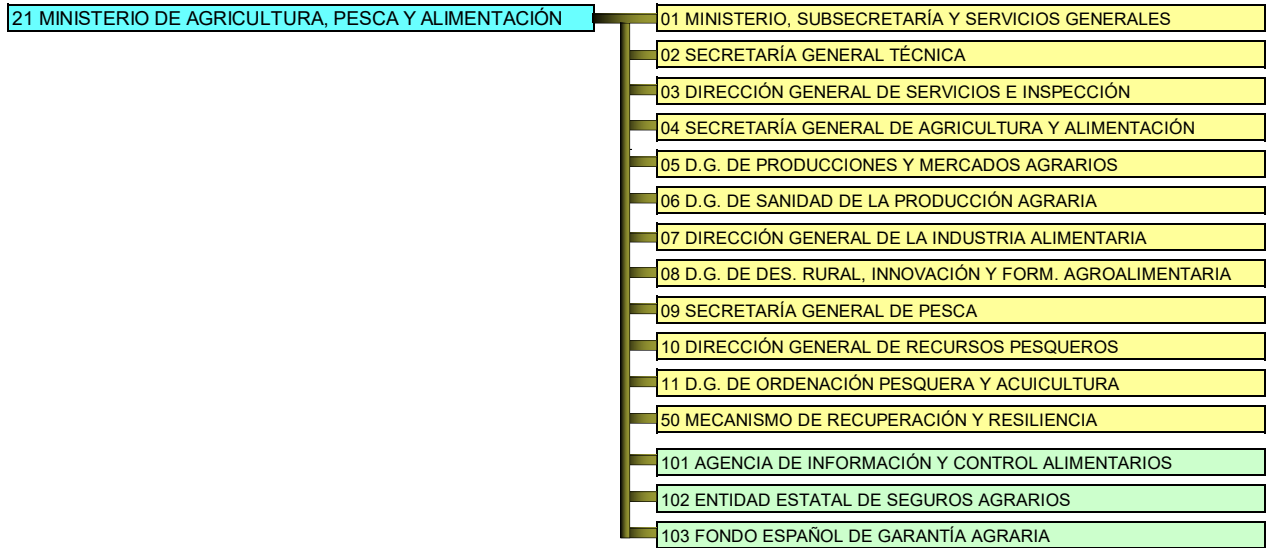

ESTRUCTURA ORGÁNICA DE LAS SECCIONES:

23-24

23 MINISTERIO PARA LA TRANSICIÓN ECOLÓGICA Y EL RETO DEMOGRÁFICO

- 01 MINISTERIO, SUBSECRETARÍA Y SERVICIOS GENERALES
- 02 SECRETARÍA GENERAL TÉCNICA
- 03 SECRETARÍA DE ESTADO DE ENERGÍA
- 04 SECRETARÍA DE ESTADO DE MEDIO AMBIENTE
- 05 DIRECCIÓN GENERAL DEL AGUA
- 06 DIRECCIÓN GENERAL DE LA COSTA Y EL MAR
- 08 DIRECCIÓN GRAL. DE CALIDAD Y EVALUACIÓN MEDIOAMBIENTAL
- 09 DIRECCIÓN GENERAL DE POLÍTICA ENERGÉTICA Y MINAS
- 10 OFICINA ESPAÑOLA DEL CAMBIO CLIMÁTICO
- 11 D.G. DE BIODIVERSIDAD, BOSQUES Y DESERTIFICACIÓN
- 12 DIRECCIÓN GENERAL DE SERVICIOS
- 13 SECRETARÍA GENERAL PARA EL RETO DEMOGRÁFICO
- 50 MECANISMO DE RECUPERACIÓN Y RESILIENCIA
- 101 PARQUES NACIONALES
- 102 CONFEDERACIÓN HIDROGRÁFICA DEL CANTÁBRICO
- 103 CONFEDERACIÓN HIDROGRÁFICA DEL DUERO
- 104 CONFEDERACIÓN HIDROGRÁFICA DEL EBRO
- 105 CONFEDERACIÓN HIDROGRÁFICA DEL GUADALQUIVIR
- 106 CONFEDERACIÓN HIDROGRÁFICA DEL GUADIANA
- 107 CONFEDERACIÓN HIDROGRÁFICA DEL JÚCAR
- 108 CONFEDERACIÓN HIDROGRÁFICA DEL MIÑO-SIL
- 109 CONFEDERACIÓN HIDROGRÁFICA DEL SEGURA
- 110 CONFEDERACIÓN HIDROGRÁFICA DEL TAJO
- 111 MANCOMUNIDAD DE LOS CANALES DEL TAIBILLA
- 112 INSTITUTO PARA LA TRANSICIÓN JUSTA
- 301 AGENCIA ESTATA LDE METEOROLOGÍA
- 302 CONSEJO DE SEGURIDAD NUCLEAR

24 MINISTERIO DE CULTURA Y DEPORTE

- 01 MINISTERIO, SUBSECRETARÍA Y SERVICIOS GENERALES
- 02 SECRETARÍA GENERAL TÉCNICA
- 03 DIRECCIÓN GENERAL DEL LIBRO Y FOMENTO DE LA LECTURA
- 04 DIRECCIÓN GENERAL DE INDUSTRIAS CULTURALES, PROPIEDAD INTELLECTUAL Y COOPERACIÓN
- 05 DIRECCIÓN GENERAL DE BELLAS ARTES
- 06 SECRETARÍA GENERAL DE CULTURA
- 50 MECANISMO DE RECUPERACIÓN Y RESILIENCIA
- 103 INST. DE CINEMATOGRAFÍA Y DE LAS ARTES AUDIOVISUALES
- 104 BIBLIOTECA NACIONAL DE ESPAÑA
- 105 GERENCIA DE INFRAESTRUC. Y EQUIPAMIENTOS DE CULTURA
- 106 CONSEJO SUPERIOR DE DEPORTES
- 107 INSTITUTO NAL. DE LAS ARTES ESCÉNICAS Y DE LA MÚSICA
- 301 MUSEO NACIONAL DEL PRADO
- 302 MUSEO NACIONAL CENTRO DE ARTE REINA SOFÍA
- 303 AGENCIA ESPAÑOLA DE PROTECC. DE LA SALUD EN EL DEPORTE

ESTRUCTURA ORGÁNICA DE LAS SECCIONES:

25-26-27

25 MINISTERIO DE LA PRESIDENCIA, RELACIONES CON LAS CORTES Y MEMORIA DEMOCRÁTICA

- 01 PRESIDENTE DEL GOBIERNO
- 02 MINISTERIO Y SERVICIOS GENERALES
- 50 MECANISMO DE RECUPERACIÓN Y RESILIENCIA
- 101 CENTRO DE ESTUDIOS POLÍTICOS Y CONSTITUCIONALES
- 102 CENTRO DE INVESTIGACIONES SOCIOLOGICAS
- 103 CONSEJO DE ADMINISTRACIÓN DEL PATRIMONIO NACIONAL
- 302 AGENCIA ESTATAL BOLETÍN OFICIAL DEL ESTADO

26 MINISTERIO DE SANIDAD

- 04 SECRETARÍA DE ESTADO DE SANIDAD
- 07 DIRECCIÓN GENERAL DE SALUD PÚBLICA
- 09 DIRECCIÓN GENERAL DE CARTERA COMUN DE SERVICIOS DEL SISTEMA NACIONAL DE SALUD Y FARMACIA
- 12 DIRECCIÓN GENERAL DE ORDENACIÓN PROFESIONAL
- 18 DELEGACIÓN DEL GOB. PARA EL PLAN NAL. SOBRE DROGAS
- 50 MECANISMO DE RECUPERACIÓN Y RESILIENCIA
- 51 AYUDA A LA RECUPERACIÓN PARA LA COHESIÓN Y LOS TERRITORIOS DE EUROPA (REALT-UE)
- 105 ORGANIZACIÓN NACIONAL DE TRASPLANTES
- 301 AGENCIA ESPAÑOLA DE MEDICAMENTOS Y PRODUC. SANITARIOS

27 Mº DE ASUNTOS ECONÓM. Y TRANSFORMACIÓN DIGITAL

- 01 MINISTERIO, SUBSECRETARÍA Y SERVICIOS GENERALES
- 02 SECRETARÍA GENERAL TÉCNICA
- 03 SECRETARÍA DE ESTADO DE ECONOMÍA Y APOYO A LA EMPRESA
- 04 SECRETARÍA GRAL. DEL TESORO Y FINANCIACIÓN INTERNACIONAL
- 05 DIRECCIÓN GENERAL DE POLÍTICA ECONÓMICA
- 06 DIRECCIÓN GENERAL DE ANÁLISIS MACROECONÓMICO
- 07 DIRECCIÓN GENERAL DE SEGUROS Y FONDOS DE PENSIONES
- 08 SEC. DE ESTADO DE DIGITALIZACIÓN E INTELIGENCIA ARTIFICIAL
- 09 SECRETARÍA GENERAL DE ADMINISTRACIÓN DIGITAL
- 12 SECRETARÍA DE ESTADO DE TELECOMUNICACIONES E INFRAESTRUCTURAS DIGITALES
- 50 MECANISMO DE RECUPERACIÓN Y RESILIENCIA
- 101 INSTITUTO NACIONAL DE ESTADÍSTICA
- 102 INSTITUTO DE CONTABILIDAD Y AUDITORÍA DE CUENTAS
- 302 COMISIÓN NACIONAL DE LOS MERCADOS Y LA COMPETENCIA

ESTRUCTURA ORGÁNICA DE LAS SECCIONES:

28-29-30-31-32



**ESTRUCTURA ORGÁNICA DE LAS SECCIONES:
33-34-35-36-37**

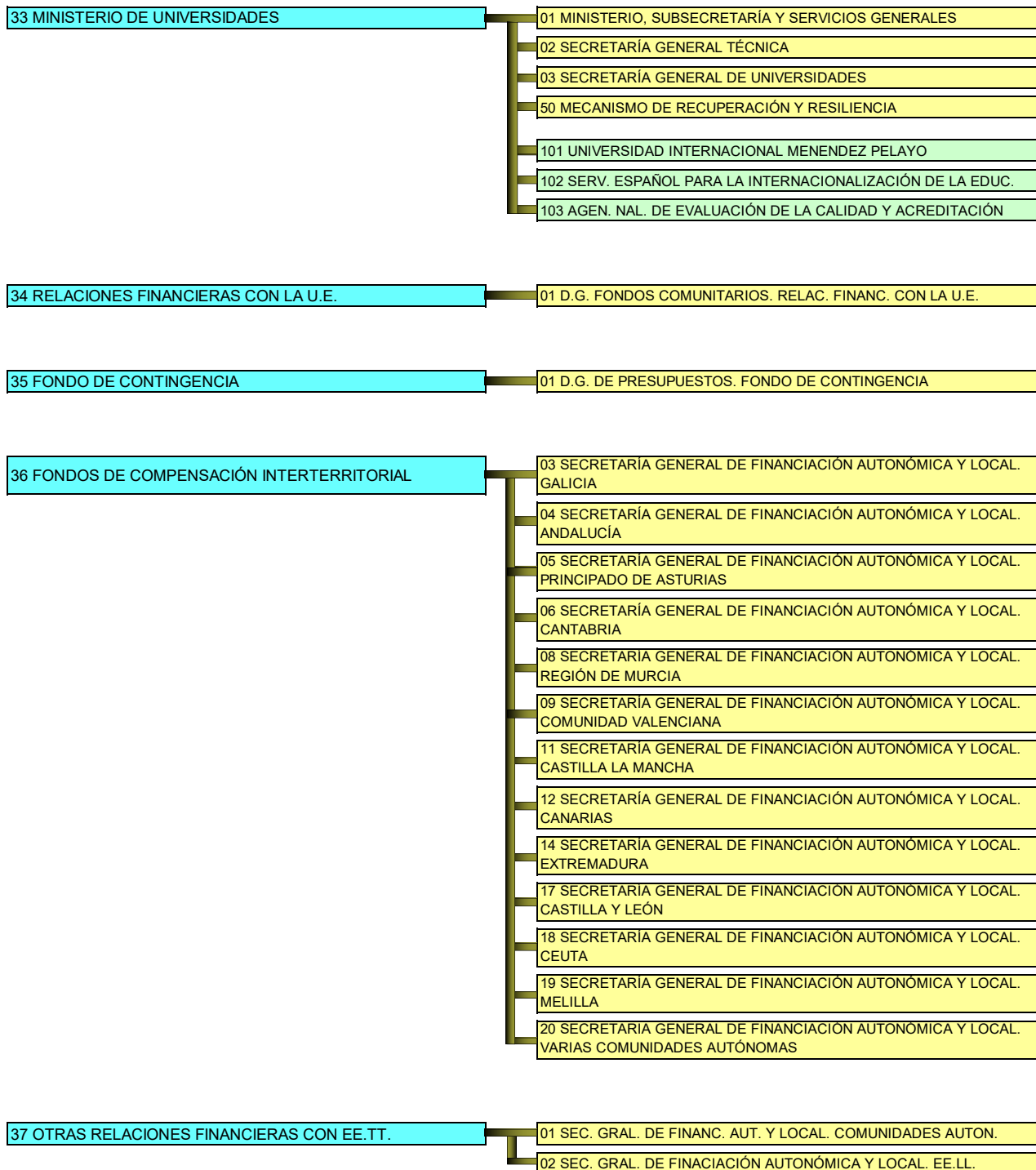

ESTRUCTURA ORGÁNICA DE LAS SECCIONES:

38-60

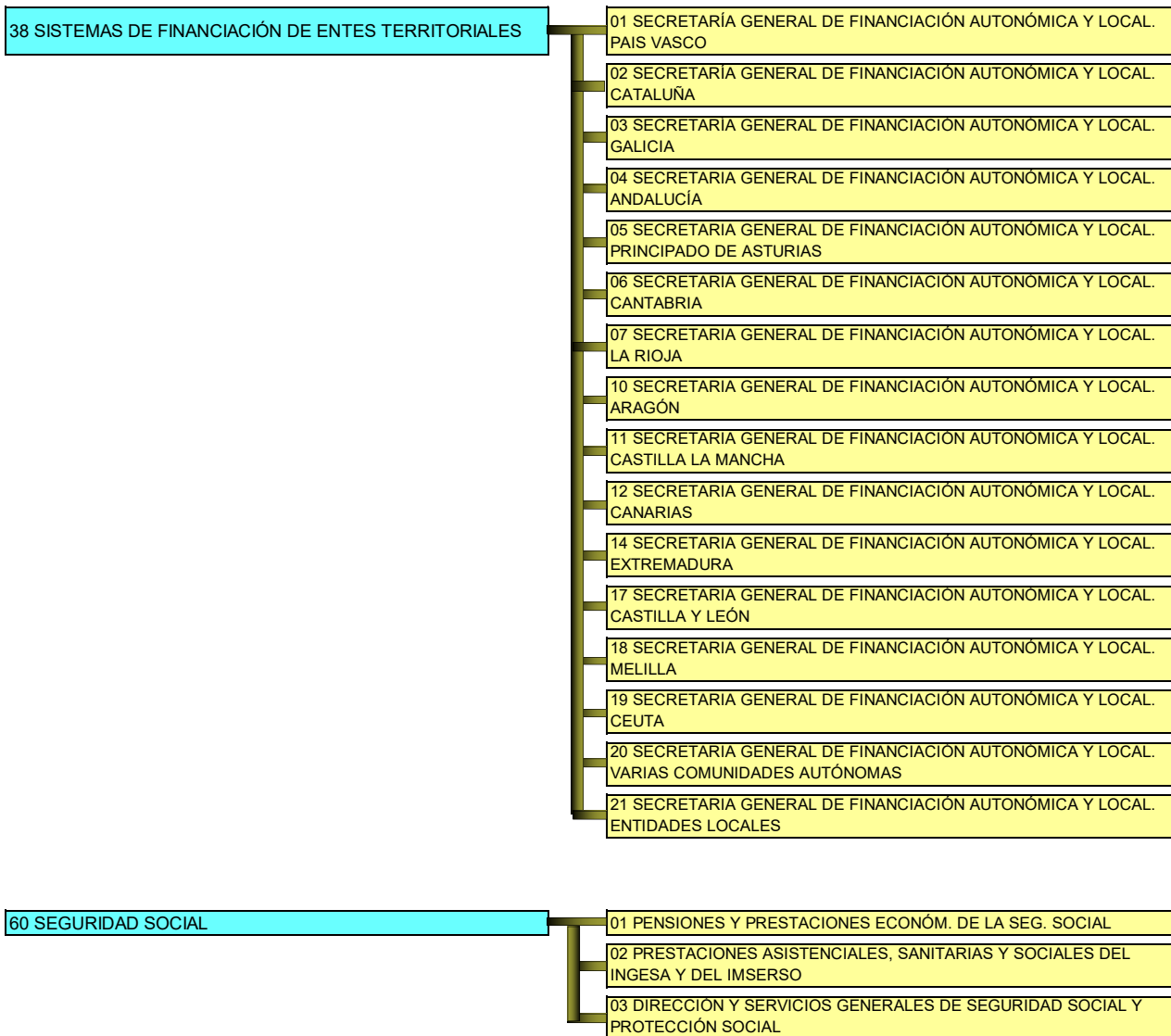

ESTRUCTURA POR PROGRAMAS DE GASTO

AREA DE GASTO 1
SERVICIOS PÚBLICOS BÁSICOS

POLÍTICA

GRUPO DE PROGRAMAS

PROGRAMA	AGENTE GESTOR
----------	---------------

1.1 JUSTICIA

110. Justicia. Mecanismo de Recuperación y Resiliencia

110.A. Justicia. Mecanismo de Recuperación y Resiliencia	13. MINISTERIO DE JUSTICIA
--	----------------------------

111. Administración General de Justicia

111.M. Gobierno del Poder Judicial	08. CONSEJO GENERAL DEL PODER JUDICIAL
------------------------------------	--

111.N. Dirección y Servicios Generales de Justicia	13. MINISTERIO DE JUSTICIA
--	----------------------------

111.O. Selección y Formación de Jueces	08. CONSEJO GENERAL DEL PODER JUDICIAL
--	--

111.P. Documentación y publicaciones judiciales	08. CONSEJO GENERAL DEL PODER JUDICIAL
---	--

111.Q. Formación del personal de la Admón. de Justicia	13. MINISTERIO DE JUSTICIA
--	----------------------------

111.R. Formación de la carrera fiscal	13. MINISTERIO DE JUSTICIA
---------------------------------------	----------------------------

112. Administración de Justicia

112.A. Tribunales de Justicia y Ministerio Fiscal	13. MINISTERIO DE JUSTICIA
---	----------------------------

113. Registros

113.M. Registros vinculados con la Fe Pública	13. MINISTERIO DE JUSTICIA
---	----------------------------

1.2 DEFENSA

120. Defensa. Mecanismo de Recuperación y Resiliencia

120.A. Defensa. Mecanismo de Recuperación y Resiliencia	14. MINISTERIO DE DEFENSA
---	---------------------------

121. Administración General de Defensa

121.M. Administración y Servicios Generales de Defensa	14. MINISTERIO DE DEFENSA
--	---------------------------

121.N. Formación del Personal de las Fuerzas Armadas	14. MINISTERIO DE DEFENSA
--	---------------------------

121.O. Personal en reserva	14. MINISTERIO DE DEFENSA
----------------------------	---------------------------

122. Fuerzas Armadas

122.A. Modernización de las Fuerzas Armadas	14. MINISTERIO DE DEFENSA
---	---------------------------

122.B. Programas especiales de modernización	14. MINISTERIO DE DEFENSA
--	---------------------------

122.M. Gastos Operativos de las Fuerzas Armadas	14. MINISTERIO DE DEFENSA
---	---------------------------

122.N. Apoyo Logístico	14. MINISTERIO DE DEFENSA
------------------------	---------------------------

1.3 SEGURIDAD CIUDADANA E INSTITUCIONES PENITENCIARIAS

130. Seguridad Ciudadana. Mecanismo de recuperación y Resiliencia

130.A. Seg. Ciudadana. Mecanismo de Recup. y Resiliencia — 16. MINISTERIO DEL INTERIOR

131. Administración General de Seguridad y Protección Civil

131.M. Dirección y servicios gales. de seg. y protección civil — 16. MINISTERIO DE INTERIOR

131.N. Formación de Fuerzas y Cuerpos de Seg. del Estado — 16. MINISTERIO DE INTERIOR

131.O. Fuerzas y Cuerpos en reserva — 16. MINISTERIO DE INTERIOR

131.P. Derecho de asilo y apátridas — 16. MINISTERIO DE INTERIOR

132. Seguridad y Orden Público

132.A. Seguridad ciudadana — 16. MINISTERIO DE INTERIOR

132.B. Seguridad Vial — 16. MINISTERIO DE INTERIOR

132.C. Actuaciones policiales en materia de droga — 16. MINISTERIO DE INTERIOR

133. Instituciones penitenciarias

133.A. Centros e instituciones penitenciarias — 16. MINISTERIO DE INTERIOR

134. Protección civil

134.M. Protección civil — 16. MINISTERIO DE INTERIOR

135. Protección de datos

135.M. Protección de datos de carácter personal — 13. MINISTERIO DE JUSTICIA

1.4 POLÍTICA EXTERIOR

140. Política Exterior. Mecanismo de recuperación y Resiliencia

140.A. Política Exterior. Mecanismo de Recup. y Resiliencia — 12. M^º. DE ASUNTOS EXTERIORES, U.E. Y COOP.
24. M^º. DE CULTURA Y DEPORTE

140.B. Cooperación, promoción y difusión educativa en el exterior. Mecanismo de Recuperación y Resiliencia — 18. M^º. DE EDUCACIÓN Y FORM. PROFESIONAL

141. Administración General de Relaciones Exteriores

141.M. Dir. y Serv. Gales. de A. Exteriores, UE y Cooperación — 12. M^º. DE ASUNTOS EXTERIORES, U.E. Y COOP.

142. Acción Diplomática y Consular

142.A. Acción del Estado en el exterior — 12. M^º. DE ASUNTOS EXTERIORES, U.E. Y COOP.

142.B. Acción diplomática ante la Unión Europea — 12. M^º. DE ASUNTOS EXTERIORES, U.E. Y COOP.

143. Cooperación para el desarrollo

143.A. Cooperación para el desarrollo — 12. M^º. DE ASUNTOS EXTERIORES, U.E. Y COOP.
19. M^º. DE TRABAJO Y ECONOMÍA SOCIAL
28. MINISTERIO DE CIENCIA E INNOVACIÓN
32. M^º. DE INCLUSIÓN, S. SOCIAL Y MIGRACIONES

144. Cooperación, Promoción y Difusión Cultural y Educativa en el Exterior

144.A. Cooperación, prom. y difusión cultural en el exterior	12. MP. DE ASUNTOS EXTERIORES, U.E. Y COOP.
	24. MINISTERIO DE CULTURA Y DEPORTE
144.B. Cooperación, promoc. y difusión educat. en el exterior	18. MP. DE EDUCACIÓN Y FORM. PROFESIONAL
	33. MINISTERIO DE UNIVERSIDADES

AREA DE GASTO 2 ACTUACIONES DE PROTECCIÓN Y PROMOCIÓN SOCIAL

2.1 PENSIONES

211. Pensiones contributivas

211.M. Pensiones contributivas de la Seguridad Social	60. SEGURIDAD SOCIAL
211.N. Pensiones de clases pasivas	07. CLASES PASIVAS
211.O. Otras pensiones y prestaciones de Clases Pasivas	07. CLASES PASIVAS

212. Pensiones no contributivas

212.M. Pensiones no contributivas y prestaciones asistenciales	32. MP. DE INCLUSIÓN, S. S. Y MIGRACIONES
	60. SEGURIDAD SOCIAL
212.N. Pensiones de guerra	07. CLASES PASIVAS
212.O. Gestión y control de los complementos a mínimos de pensiones	60. SEGURIDAD SOCIAL

219. Gestión de pensiones

219.M. Gestión de las prestaciones económicas de Seg Social	60. SEGURIDAD SOCIAL
219.N. Gestión de pensiones de Clases Pasivas	15. MINISTERIO DE HACIENDA
	32. MP. DE INCLUSIÓN, S. S. Y MIGRACIONES

2.2 OTRAS PRESTACIONES ECONÓMICAS

220. Otras prestaciones económicas. Mecanismo de Recuperación y Resiliencia

220.A. Otras Prestaciones económicas. Mecanismo de Recuperación y Resiliencia	19. MP DE TRABAJO Y ECONOMIA SOCIAL
---	-------------------------------------

221. Prestaciones económicas de la Seguridad Social

221.M. Subsidios incapacidad temporal y otras prestaciones económicas de la Seguridad Social	60. SEGURIDAD SOCIAL
--	----------------------

222. Prestaciones económicas del Mutualismo Administrativo

222.M. Prestaciones económicas del Mutualismo Administrativo	13. MINISTERIO DE JUSTICIA
	14. MINISTERIO DE DEFENSA
	22. MP. POL. TERRITORIAL Y FUNCIÓN PÚBLICA

223. Prestaciones de garantía salarial

223.M. Prestaciones de garantía salarial	19. MP. DE TRABAJO Y ECONOMÍA SOCIAL
--	--------------------------------------

224. Otras prestaciones económicas

224.M. Prestaciones económicas por cese de actividad	19. MP. DE TRABAJO Y ECONOMÍA SOCIAL
	60. SEGURIDAD SOCIAL

2.3 SERVICIOS SOCIALES Y PROMOCIÓN SOCIAL

230. Servicios Sociales y Promoción Social. Fondos de recuperación procedentes de la UE

230.A. Servicios Sociales y Promoción Social. Mecanismo de Recuperación y Resiliencia	29. M ^º DE DCHOS. SOCIALES Y AGENDA 2030
	30. MINISTERIO DE IGUALDAD
	32. M ^º DE INCLUSIÓN, S. SOC. Y MIGRACIONES

231. Acción social

231.A. Plan nacional sobre drogas	26. MINISTERIO DE SANIDAD
231.B. Acciones en favor de los emigrantes	32. M ^º DE INCLUSIÓN, S. SOC. Y MIGRACIONES
231.C. Serv. Soc. de Seg. Social a personas con discapacidad	60. SEGURIDAD SOCIAL
231.D. Servicios sociales de Seg. Social a personas mayores	60. SEGURIDAD SOCIAL
231.E. Otros servicios sociales de la Seguridad Social	60. SEGURIDAD SOCIAL
231.F. Otros servicios sociales del Estado	21. M ^º . DE AGRICUL. PESCA Y ALIMENTACIÓN
	29. M ^º .DE DCHOS. SOCIALES Y AGENDA 2030
231.G. Atención a la infancia y a las familias	29. M ^º .DE DCHOS. SOCIALES Y AGENDA 2030
	32. M ^º DE INCLUSIÓN, S. SOC. Y MIGRACIONES
231.H. Acciones en favor de los inmigrantes	32. M ^º DE INCLUSIÓN, S. SOC. Y MIGRACIONES
231.I. Autonomía personal y atención a la dependencia	60. SEGURIDAD SOCIAL

232. Promoción Social

232.A. Promoción y servicios a la juventud	29. M ^º .DE DCHOS. SOCIALES Y AGENDA 2030
232.B. Igualdad de oportunidades entre mujeres y hombres	30. MINISTERIO DE IGUALDAD
232.C. Actuaciones para la prevención integral de la violencia de género.	30. MINISTERIO DE IGUALDAD
232.D. Igualdad de trato y diversidad	30. MINISTERIO DE IGUALDAD
232.E. Análisis y definición de objetivos y políticas de inclusión	32. M ^º DE INCLUSIÓN, S. SOC. Y MIGRACIONES
232.F. Derechos de los animales	29. M ^º .DE DCHOS. SOCIALES Y AGENDA 2030
232.M. Dirección y Servicios Generales de Igualdad	30. MINISTERIO DE IGUALDAD

239. Gestión de servicios sociales y promoción social

239.M. Gestión de los servicios sociales de la Seg. Social	60. SEGURIDAD SOCIAL
239.N. Dir. y serv. gcales. de derechos sociales y Agenda 2030	29. M ^º .DE DCHOS SOCIALES Y AGENDA 2030

2.4 FOMENTO DEL EMPLEO

240. Fomento del Empleo. Mecanismo de Recuperación y Resiliencia

240.A. Fomento del Empleo. Mecanismo de Recuperación y Resiliencia.	19. M ^º DE TRABAJO Y ECONOMÍA SOCIAL
240.B. Formación Profesional para el Empleo. Mecanismo de Recuperación y Resiliencia.	18. M ^º DE EDUC. Y FORMACIÓN PROFESIONAL

241. Promoción del empleo y de la inserción laboral

241.A. Fomento de la inserción y estabilidad laboral

19. M^o DE TRABAJO Y ECONOMÍA SOCIAL

241.B. Formación profesional para el empleo

18. M^o DE EDUC. Y FORMACIÓN PROFESIONAL

19. M^o DE TRABAJO Y ECONOMÍA SOCIAL

241.N. Desarrollo del trabajo autónomo, de la economía social y de la responsabilidad social de las empresas

19. MINISTERIO DE TRABAJO Y ECONOMÍA SOCIAL

2.5 DESEMPLEO

251. Asistencia al desempleo

251.M. Prestaciones a los desempleados

19. M^o DE TRABAJO Y ECONOMÍA SOCIAL

2.6 ACCESO A LA VIVIENDA Y FOMENTO DE LA EDIFICACIÓN

260. Acceso a la vivienda y fomento de la edificación, Mecanismo de Recuperación y Resilien

260.A. Acceso a la vivienda y fomento de la edificación. Mecanismo de Recuperación y Resiliencia

17. M^o. DE TRANSPORTES, MOVILIDAD Y AG. URBANA

261. Acceso a la vivienda y fomento de la edificación

261.N. Prom., admón. y ayudas para rehab. y acc. a vivienda

17. M^o. DE TRANSPORTES, MOVILIDAD Y AG. URBANA

261.O. Ordenación y fomento de la edificación

17. M^o. DE TRANSPORTES, MOVILIDAD Y AG. URBANA

261.P. Urbanismo y política del suelo

17. M^o. DE TRANSPORTES, MOVILIDAD Y AG. URBANA

2.8 GESTIÓN Y ADMINISTRACIÓN DE TRABAJO Y ECONOMÍA SOCIAL

280. Gestión y Admón. de Trabajo y Economía Social. Mecanismo de Recuperación y Resilien

280.A. Gestión y Administración de Trabajo y Economía Social. Mecanismo de Recuperación y Resiliencia

19. M^o DE TRABAJO Y ECONOMÍA SOCIAL

281. Administración General de Trabajo y Economía Social

281.M. Direc.y Serv. Grales. de trabajo y Economía Social

19. M^o DE TRABAJO Y ECONOMÍA SOCIAL

2.9 GESTIÓN Y ADMÓN. DE LA INCLUSIÓN, DE LA S. S. Y DE LA MIGRACIÓN

290. Gestión y Admón. de Inclusión, de la S.S. y de Migración. Mecanismo de Recup. y Resilie

290.A. Gestión y Admón. de la Inclusión, de la Seg. Social y de la Migración. Mecanismo de Recuperación y Resiliencia

19. M^o DE TRABAJO Y ECONOMÍA SOCIAL

291. Administración General de la Inclusión, de la Seguridad Social y de la Migración

291.A. Inspección y control de seguridad y protección social

19. M^o DE TRABAJO Y ECONOMÍA SOCIAL

291.M. Dirección y Servicios Generales de Inclusión, de la Seguridad Social y de la Migración

32. M^o. DE INCLUSIÓN, S. SOC. Y MIGRACIONES

60. SEGURIDAD SOCIAL

AREA DE GASTO 3
PRODUCCIÓN DE BIENES PUBLICOS DE CARÁCTER PREFERENTE

3.1 SANIDAD

311. Administración General de Sanidad

311.M. Dirección y Servicios Generales de Sanidad	26. MINISTERIO DE SANIDAD
	60. SEGURIDAD SOCIAL
311.O. Políticas de Salud y Ordenación Profesional	26. MINISTERIO DE SANIDAD

312. Hospitales, servicios asistenciales y centros de salud

312.A. Asistencia hospitalaria en las fuerzas armadas	14. MINISTERIO DE DEFENSA
312.B. Atención primaria de salud. Inst. Nal. de Gestión Sanitaria	60. SEGURIDAD SOCIAL
312.C. Atención especialic. de salud. Inst. Nal. de Gest. Sanitaria	60. SEGURIDAD SOCIAL
312.D. Medicina marítima	60. SEGURIDAD SOCIAL
312.E. Asistencia sanitaria del mutualismo administrativo	13. MINISTERIO DE JUSTICIA
	14. MINISTERIO DE DEFENSA
	22. M ^º . DE POLÍTICA TERRIT. Y FUNCIÓN PÚBLICA
312.F. Atención primaria de salud de Mutuas colaboradoras con la Seguridad Social e Instituto Social de la Marina	60. SEGURIDAD SOCIAL
312.G. Atención especializada de salud de Mutuas colaboradoras con la Seguridad Social e Instituto Social de la Marina	60. SEGURIDAD SOCIAL

313. Acciones públicas relativas a la salud

313.A. Prestaciones sanitarias y farmacia	26. MINISTERIO DE SANIDAD
313.B. Salud pública, sanidad exterior y calidad	26. MINISTERIO DE SANIDAD
313.C. Seguridad alimentaria y nutrición	31. MINISTERIO DE CONSUMO
313.D. Donación y transplante de órganos, tejidos y células	26. MINISTERIO DE SANIDAD

3.2 EDUCACIÓN

320. Educación. Mecanismo de Recuperación y Resiliencia

320.A. Educación Infantil y Primaria. Mecanismo de Recuperación y Resiliencia	18. M ^º . DE EDUC. Y FORMACIÓN PROFESIONAL
320.B. Educación Secundaria, Formación Profesional y Escuelas Oficiales de Idiomas. Mecanismo de Recuperación y Resiliencia	18. M ^º . DE EDUC. Y FORMACIÓN PROFESIONAL
320.G. Educ. compensatoria. Mecanismo de Recup. y Resiliencia	18. M ^º . DE EDUC. Y FORMACIÓN PROFESIONAL
320.L. Inversiones en centros educativos y otras actividades educativas. Mecanismo de Recuperación y Resiliencia	18. M ^º . DE EDUC. Y FORMACIÓN PROFESIONAL
320. N.. Formación permanente del profesorado de Educación. Mecanismo de Recuperación y Resiliencia	18. M ^º . DE EDUC. Y FORMACIÓN PROFESIONAL

321. Administración General de Educación y Formación Profesional

321.M. Dirección y serv. grales. de educación y formación profesio	18. M ^º . DE EDUC. Y FORMACIÓN PROFESIONAL
	24. MINISTERIO DE CULTURA Y DEPORTE
321.N. Formación permanente del profesorado de Educación	18. M ^º . DE EDUC. Y FORMACIÓN PROFESIONAL
321.O. Dirección y servicios generales de universidades	33. MINISTERIO DE UNIVERSIDADES

3.3 EDUCACION

322. Enseñanza

322.A. Educación infantil y primaria	18. M ^o . DE EDUCACIÓN Y FORMACIÓN PROFESIONAL
322.B. Educación sec., form. prof. y escuelas ofic. de idiomas	18. M ^o . DE EDUCACIÓN Y FORMACIÓN PROFESIONAL
322.C. Enseñanzas universitarias	33. MINISTERIO DE UNIVERSIDADES
322.E. Enseñanzas artísticas	18. M ^o . DE EDUCACIÓN Y FORMACIÓN PROFESIONAL
322.F. Educación en el exterior	18. M ^o . DE EDUCACIÓN Y FORMACIÓN PROFESIONAL
322.G. Educación compensatoria	18. M ^o . DE EDUCACIÓN Y FORMACIÓN PROFESIONAL
322.I. Enseñanzas especiales	60. SEGURIDAD SOCIAL
322.L. Inv. en Centros Educativos y otras actividades educativas	18. M ^o . DE EDUCACIÓN Y FORMACIÓN PROFESIONAL 24. MINISTERIO DE CULTURA Y DEPORTE

323. Promoción educativa

323.M. Becas y ayudas a estudiantes	18. M ^o . DE EDUCACIÓN Y FORMACIÓN PROFESIONAL 33. MINISTERIO DE UNIVERSIDADES
-------------------------------------	--

3.3 CULTURA

330. Cultura. Mecanismo de Recuperación y Resiliencia

330.A. Cultura. Mecanismo de Recuperación y Resiliencia	24. MINISTERIO DE CULTURA Y DEPORTE
---	-------------------------------------

331. Administración General de Cultura y Deporte

331. M. Dirección y Servicios Generales de Cultura y Deporte	24. MINISTERIO DE CULTURA Y DEPORTE
--	-------------------------------------

332. Bibliotecas y archivos

332.A. Archivos	24. MINISTERIO DE CULTURA Y DEPORTE
332.B. Bibliotecas	24. MINISTERIO DE CULTURA Y DEPORTE

333. Museos y artes plásticas

333.A. Museos	24. MINISTERIO DE CULTURA Y DEPORTE
333.B. Exposiciones	24. MINISTERIO DE CULTURA Y DEPORTE

334. Promoción cultural

334.A. Promoción y cooperación cultural	24. MINISTERIO DE CULTURA Y DEPORTE
334.B. Promoción del libro y publicaciones culturales	24. MINISTERIO DE CULTURA Y DEPORTE
334.C. Fomento de las industrias culturales	24. MINISTERIO DE CULTURA Y DEPORTE

335. Artes escénicas

335.A. Música y danza	24. MINISTERIO DE CULTURA Y DEPORTE
335.B. Teatro	24. MINISTERIO DE CULTURA Y DEPORTE
335.C. Cinematografía	24. MINISTERIO DE CULTURA Y DEPORTE

336. Deportes y Educación Física

336.A. Fomento y apoyo de las actividades deportivas	24. MINISTERIO DE CULTURA Y DEPORTE
--	-------------------------------------

337. Arqueología y protección del Patrimonio Histórico-Artístico

337.A. Administración del patrimonio histórico-nacional	25. M ^º . DE LA PRES., RELAC. CORTES Y MEM DEMOC
337.B. Conservación y restauración de bienes culturales	15. MINISTERIO DE HACIENDA 24. MINISTERIO DE CULTURA Y DEPORTE
337.C. Protección del patrimonio histórico	24. MINISTERIO DE CULTURA Y DEPORTE
337.D. Administración de los Reales Patronatos	25. M ^º . DE LA PRES., RELAC. CORTES Y MEM DEMOC

AREA DE GASTO 4 ACTUACIONES DE CARÁCTER ECONÓMICO

4.1 AGRICULTURA, PESCA Y ALIMENTACIÓN

410. Agricultura, Pesca y Alimentación. Mecanismo de Recuperación y Resiliencia

410.B. Desarrollo del Medio Rural y Recursos Hídricos para el Regadío. Mecanismo de Recuperación y Resiliencia	21. M ^º AGRICULTURA, PESCA Y ALIMENTACION
410.C. Competitividad y Calidad de la Producción y de los Mercados Agrarios. Mecanismo de Recuperación y Resiliencia	21. M ^º AGRICULTURA, PESCA Y ALIMENTACION
410.D. Competitividad y Calidad de la Sanidad Agraria. Mecanismo de Recuperación y Resiliencia	21. M ^º AGRICULTURA, PESCA Y ALIMENTACION
410.E. Protección de los Recursos Pesqueros y Desarrollo Sostenible. Mecanismo de Recuperación y Resiliencia	21. M ^º AGRICULTURA, PESCA Y ALIMENTACION
410.F. Mejora de las Estructuras y Mercados Pesqueros. Mecanismo de Recuperación y Resiliencia	21. M ^º AGRICULTURA, PESCA Y ALIMENTACION

411. Administración General de Agricultura, Pesca y Alimentación

411.M. Direcc. y Serv. Grales. de Agric., Pesca y Alimentación	21. M ^º AGRICULTURA, PESCA Y ALIMENTACION
--	--

412. Mejora de las estructuras agrarias y de los sistemas productivos

412.C. Competitiv. y calidad de la prod. y los mercados agrarios	21. M ^º AGRICULTURA, PESCA Y ALIMENTACION
412.D. Competitividad y calidad de la sanidad agraria	21. M ^º AGRICULTURA, PESCA Y ALIMENTACION
412.M. Regulación de los mercados agrarios	21. M ^º AGRICULTURA, PESCA Y ALIMENTACION

413. Competitividad industrial agroalimentaria y calidad alimentaria

413.A. Compet. industria agroalimentaria y calidad alimentaria	21. M ^º DE AGRICULTURA, PESCA Y ALIMENTACION
--	---

414. Desarrollo rural

414.A. Gestión de recursos hídricos para el regadío, caminos naturales y otras infraestructuras rurales	21. M ^º AGRICULTURA, PESCA Y ALIMENTACION
414.B. Desarrollo del medio rural	21. M ^º AGRICULTURA, PESCA Y ALIMENTACION

415. Protección y desarrollo de recursos pesqueros y mejora de estructuras

415.A. Protección de los recursos pesq. y desarrollo sostenible	21. M ^º DE AGRICULTURA, PESCA Y ALIMENTACION
415.B. Mejora de estructuras y mercados pesqueros	21. M ^º DE AGRICULTURA, PESCA Y ALIMENTACION

416. Previsión de riesgos en las producciones agraria y pesquera

416.A. Previsión de riesgos en las producciones agr. y pesq.	21. M ^º DE AGRICULTURA, PESCA Y ALIMENTACION
--	---

4.2 INDUSTRIA Y ENERGIA

420. Industria y Energía. Mecanismo de Recuperación y Resiliencia

420.A. Industria y Energía. Mecanismo de Recup. y Resiliencia	20. M ^º . DE INDUSTRIA, COMERCIO Y TURISMO
420.B. Transición Energ.. Mecanismo de Recup. y Resiliencia	23. M ^º PARA TRANSICIÓN ECOL. Y EL RETO DEMO
420.C. Transición justa. Mecanismo de Recup. y Resiliencia	23. M ^º PARA TRANSICIÓN ECOL. Y EL RETO DEMO

421. Actuaciones administrativas sobre la industria y la energía

421.M. Dir. y Serv.Grales. de Industria, Comercio y Turismo	20. M ^º . DE INDUSTRIA, COMERCIO Y TURISMO
421.N. Regulación y Protección de la Propiedad Industrial	20. M ^º . DE INDUSTRIA, COMERCIO Y TURISMO
421.O. Calidad y seguridad industrial	20. M ^º . DE INDUSTRIA, COMERCIO Y TURISMO

422. Reconversión y desarrollo industrial

422.A. Incentivos regionales a la localización industrial	15. MINISTERIO DE HACIENDA
422.B. Desarrollo industrial	20. M ^º . DE INDUSTRIA, COMERCIO Y TURISMO
422.M. Reconversión y reindustrialización	20. M ^º . DE INDUSTRIA, COMERCIO Y TURISMO

423. Fomento de la minería y de las comarcas mineras

423.M. Desarr. alternativo de las comarcas mineras del carbón	23. M ^º PARA TRANSICIÓN ECOL. Y EL RETO DEMO
423.N. Explotación minera	23. M ^º PARA TRANSICIÓN ECOL. Y EL RETO DEMO
423.O. Desarrollo económ. de las comarcas mineras del carbón	23. M ^º PARA TRANSICIÓN ECOL. Y EL RETO DEMO

424. Protección y Seguridad Nuclear

424.M. Seguridad nuclear y protección radiológica	23. M ^º PARA TRANSICIÓN ECOL. Y EL RETO DEMO
---	---

425. Ordenación y eficiencia energética

425.A. Normativa y desarrollo energético	23. M ^º PARA TRANSICIÓN ECOL. Y EL RETO DEMO
	27. M ^º DE ASUNTOS ECONOM. Y TRANSF. DIGITAL

4.3 COMERCIO, TURISMO Y PYMES

430. Comercio, Turismo y PYMES. Mecanismo de Recuperación y Resiliencia

430.A. Com., Turismo y PYMES. Mecanismo de Recup. y Resiliencia	20. M ^º . DE INDUSTRIA, COMERCIO Y TURISMO
---	---

431. Comercio

431.A. Promoción comercial e internacionaliz. de la empresa	20. M ^º . DE INDUSTRIA, COMERCIO Y TURISMO
431.N. Ordenación del comercio exterior	20. M ^º . DE INDUSTRIA, COMERCIO Y TURISMO
431.O. Ordenación y moderniz. de las estruct. comerciales	20. M ^º . DE INDUSTRIA, COMERCIO Y TURISMO

432. Ordenación y promoción turística

432.A. Coordinación y promoción del turismo	20. M ^º . DE INDUSTRIA, COMERCIO Y TURISMO
---	---

433. Desarrollo empresarial

433.M. Apoyo a la pequeña y mediana empresa	20. M ^º . DE INDUSTRIA, COMERCIO Y TURISMO
---	---

4.4 SUBVENCIONES AL TRANSPORTE

441. Subvenciones al transporte

441.M. Subvenciones y apoyo al transporte terrestre	17. M ^o . DE TTES., MOVILIDAD Y AGENDA URBANA
441.N. Subvenciones y apoyo a transporte marítimo	17. M ^o . DE TTES., MOVILIDAD Y AGENDA URBANA
441.O. Subvenciones y apoyo a transporte aéreo	17. M ^o . DE TTES., MOVILIDAD Y AGENDA URBANA
441.P. Subvenciones al transp. extrapeninsular de mercancías	17. M ^o . DE TTES., MOVILIDAD Y AGENDA URBANA

4.5 INFRAESTRUCTURAS Y ECOSISTEMAS RESILIENTES

450. Infraestructuras. Mecanismo de Recuperación y Resiliencia

450.A. Infraestructuras. Mecanismo de Recuperación y Resiliencia	17. M ^o . DE TTES., MOVILIDAD Y AGENDA URBANA
450.B. Ecosistemas resilientes. Mecanismo de Recup. y Resiliencia	23. M ^o . TRANSICIÓN ECOLÓGICA Y RETO DEMOG.
450.C. Preservación de los recursos hídricos. Mecanismo de Recuperación y Resiliencia	23. M ^o . TRANSICIÓN ECOLÓGICA Y RETO DEMOG.
450.D. Preservación de costas. Mecanismo de Recup. y Resiliencia	23. M ^o . TRANSICIÓN ECOLÓGICA Y RETO DEMOG.
450.F. Estrateg. Econ. Circular. Mecanismo de Recup. y Resiliencia	23. M ^o . TRANSICIÓN ECOLÓGICA Y RETO DEMOG.

451. Administración general de infraestructuras

451.M. Estudios y serv. asist. téc. en obras p ^u b. y urbanismo	17. M ^o . DE TTES., MOVILIDAD Y AGENDA URBANA
451.N. Dir. y serv. g ^o rales. de transp., movilidad y agenda urbana	17. M ^o . DE TTES., MOVILIDAD Y AGENDA URBANA
451.O. Dirección y servicios generales para la transición ecológica y el reto demográfico	23. M ^o . TRANSICIÓN ECOLÓGICA Y RETO DEMOG.

452. Recursos hidráulicos

452.A. Gestión e infraestructuras del agua	23. M ^o . TRANSICIÓN ECOLÓGICA Y RETO DEMOG.
452.M. Normativa y ordenación territ. de los recursos hídricos	23. M ^o . TRANSICIÓN ECOLÓGICA Y RETO DEMOG.

453. Infraestructuras del transporte terrestre

453.A. Infraestructura del transporte ferroviario	17. M ^o . DE TTES., MOVILIDAD Y AGENDA URBANA
	37. OTRAS RELACIONES FINANCIERAS CON EE.TT.
453.B. Creación de infraestructura de carreteras	17. M ^o . DE TTES., MOVILIDAD Y AGENDA URBANA
453.C. Conservación y explotación de carreteras	17. M ^o . DE TTES., MOVILIDAD Y AGENDA URBANA
453.M. Ordenación e inspección del transporte terrestre	17. M ^o . DE TTES., MOVILIDAD Y AGENDA URBANA
453.N. Regulación y supervisión de la seguridad ferroviaria	17. M ^o . DE TTES., MOVILIDAD Y AGENDA URBANA
453.O. Comisión de investigación de accidentes ferroviarios	17. M ^o . DE TTES., MOVILIDAD Y AGENDA URBANA

454. Infraestructuras del transporte marítimo

454.M. Regulación y seguridad del tráfico marítimo	17. M ^o . DE TTES., MOVILIDAD Y AGENDA URBANA
454.O. Com. de investig. de accidentes e incidentes marítimos	17. M ^o . DE TTES., MOVILIDAD Y AGENDA URBANA

455. Infraestructuras del transporte aéreo

455.M. Regulación y supervisión de la aviación civil	17. M ^o . DE TTES., MOVILIDAD Y AGENDA URBANA
455.O. Com. de investig. de acc. e incidentes de aviación civil	17. M ^o . DE TTES., MOVILIDAD Y AGENDA URBANA

456. Actuaciones medioambientales

456.A. Calidad del agua	23. M ^p . TRANSICIÓN ECOLÓGICA Y RETO DEMOG
456.B. Protección y mejora del medio ambiente	23. M ^p . TRANSICIÓN ECOLÓGICA Y RETO DEMOG
456.C. Protección y mejora del medio natural	23. M ^p . TRANSICIÓN ECOLÓGICA Y RETO DEMOG
456.D. Actuación en la costa	23. M ^p . TRANSICIÓN ECOLÓGICA Y RETO DEMOG
456.E. Reto demográfico y lucha contra la despoblación	23. M ^p . TRANSICIÓN ECOLÓGICA Y RETO DEMOG
456.M. Actuaciones para prev. de la contamin. y cambio climát	23. M ^p . TRANSICIÓN ECOLÓGICA Y RETO DEMOG
456.N. Transición justa	23. M ^p . TRANSICIÓN ECOLÓGICA Y RETO DEMOG

457. Actuaciones en comarcas mineras del carbón

457.M. Infraestructuras en comarcas mineras del carbón	23. M ^p . TRANSICIÓN ECOLÓGICA Y RETO DEMOG
--	--

4.6 INVESTIGACIÓN, DESARROLLO, INNOVACIÓN Y DIGITALIZACIÓN

460. Investigación, Desarrollo e Innovación. Mecanismo de Recuperación y Resiliencia

460.A. Investigación, desarrollo e innovación. Mecanismo de Recuperación y Resiliencia	17. M ^p . DE TTES., MOVILIDAD Y AGENDA URBANA
	20. M ^p . DE INDUSTRIA, COMERCIO Y TURISMO
	27. M ^p . DE ASUNT. ECONÓMICOS Y TRANSF. DIGITA
	33. MINISTERIO DE UNIVERSIDADES
460.B. Investigación y desarrollo de la Sociedad de la Información. Mecanismo de Recuperación y Resiliencia	27. M ^p . DE ASUNT. ECONÓMICOS Y TRANSF. DIGITA
460.C. Innovación tecnológica de las telecomunicaciones. Mecanismo de Recuperación y Resiliencia	27. M ^p . DE ASUNT. ECONÓMICOS Y TRANSF. DIGITA
460.D. Fomento y coordinación de la investigación científica y técnica. Mecanismo de Recuperación y Resiliencia	28. MINISTERIO DE CIENCIA E INNOVACIÓN
460.E. Investigación y desarrollo tecnológico-industrial. Mecanismo de Recuperación y Resiliencia	28. MINISTERIO DE CIENCIA E INNOVACIÓN

461. Administración General de Ciencia e Innovación

461.M. Dirección y servicios generales de ciencia e innovación	28. MINISTERIO DE CIENCIA E INNOVACIÓN
--	--

462. Investigación y estudios relacionados con los servicios públicos generales

462.M. Investigación y estudios sociológicos y constitucionales	25. M ^p . DE LA PRES., RELAC. CORTES Y MEM DEM.
462.N. Investigación y estudios estadísticos y económicos	15. MINISTERIO DE HACIENDA

463. Investigación básica

463.A. Investigación científica	18. M ^p DE EDUCACIÓN Y FORMAC. PROFESIONAL
	28. MINISTERIO DE CIENCIA E INNOVACIÓN
	33. MINISTERIO DE UNIVERSIDADES
463.B. Fomento y coord. de la investigación científica y técnica	28. MINISTERIO DE CIENCIA E INNOVACIÓN

464. Investigación y desarrollo relacionados con la defensa

464.A. Investigación y estudio de las fuerzas armadas	14. MINISTERIO DE DEFENSA
464.B. Apoyo a la innovación tecnol. en el sector de la defensa	20. M ^p . DE INDUSTRIA, COMERCIO Y TURISMO

465. Investigación y desarrollo relacionados con la salud

465.A. Investigación sanitaria	28. MINISTERIO DE CIENCIA E INNOVACIÓN
--------------------------------	--

467. Investigación y desarrollo en otros sectores

467.B. Investig. desarrollo y experiment. en transp.e infraestructuras	17. Mº. DE TTES., MOVILIDAD Y AGENDA URBANA
467.C. Investigación y desarrollo tecnológico-industrial	20. Mº. DE INDUSTRIA, COMERCIO Y TURISMO 28. MINISTERIO DE CIENCIA E INNOVACIÓN
467.D. Investigación y experimentación agraria	28. MINISTERIO DE CIENCIA E INNOVACIÓN
467.E. Investigación oceanográfica y pesquera	28. MINISTERIO DE CIENCIA E INNOVACIÓN
467.F. Investigación geológico-minera y medioambiental	28. MINISTERIO DE CIENCIA E INNOVACIÓN
467.G. investigación y desarrollo de la sociedad de la información	12. Mº. DE ASUNTOS EXTERIORES U.E. Y COOP. 15. MINISTERIO DE HACIENDA 17. Mº. DE TTES., MOVILIDAD Y AGENDA URBANA 25. Mº. DE LA PRES., RELACIONES CORTES Y MEM. I. 27. Mº. DE ASUNT. ECONÓMICOS Y TRANSF. DIGITA
467.H. Investigación energética, medioambiental y tecnológica	28. MINISTERIO DE CIENCIA E INNOVACIÓN
467.I. Innovación tecnológica de las telecomunicaciones	27. Mº. DE ASUNT. ECONÓMICOS Y TRANSF. DIGITA

4.9 OTRAS ACTUACIONES DE CARÁCTER ECONÓMICO

490. Otras actuaciones de carácter económico. Mecanismo de Recuperación y Resiliencia

490.A. Otras actuaciones de carácter económico. Mecanismo de Recuperación y Resiliencia	19. Mº DE TRABAJO Y ECONOMÍA SOCIAL 20. Mº. DE INDUSTRIA, COMERCIO Y TURISMO 23. Mº TRANSICIÓN ECOLÓGICA Y RETO DEMOG. 27. Mº. DE ASUNT. ECONÓMICOS Y TRANSF. DIGITA
---	---

491. Comunicaciones

491.M. Orden. y prom. de las telec. y de la soc. de la información	27. Mº. DE ASUNT. ECONÓMICOS Y TRANSF. DIGITA
491.N. Servicio postal universal	17. Mº. DE TTES., MOVILIDAD Y AGENDA URBANA

492. Defensa de la competencia

492.M. Defensa de la competencia en los mercados y regulación de sectores productivos	27. Mº. DE ASUNT. ECONÓMICOS Y TRANSF. DIGITA
492.N. Regul. y vigilancia de la comp. en el mercado de tabacos	15. MINISTERIO DE HACIENDA
492.O. Prot. y prom. de los derechos de los consum. y usuarios	31. MINISTERIO DE CONSUMO

493. Ordenación del sector financiero

493.M. Dirección, control y gestión de seguros	27. Mº. DE ASUNT. ECONÓMICOS Y TRANSF. DIGITA
493.O. Regulación contable y de auditorías	27. Mº. DE ASUNT. ECONÓMICOS Y TRANSF. DIGITA

494. Relaciones laborales

494.M. Admón. de las relaciones laborales y condiciones de trabajo	19. Mº. DE TRABAJO Y ECONOMÍA SOCIAL
--	--------------------------------------

495. Cartografía, meteorología y metrología

495.A. Desarr. y aplic. de la información geográfica española	17. Mº. DE TTES., MOVILIDAD Y AGENDA URBANA
495.B. Meteorología	23. Mº TRANSICIÓN ECOLÓGICA Y RETO DEMOG
495.C. Metrología	20. Mº. DE INDUSTRIA, COMERCIO Y TURISMO

496. Ordenación del sector del juego

496.M. Regulación del juego	15. MINISTERIO DE HACIENDA
-----------------------------	----------------------------

497. Servicios marítimos

497.M. Salvamento y lucha contra la contaminación en la mar — 17. M^º. DE TTES., MOVILIDAD Y AGENDA URBANA

498. Administración General de Consumo

498.M. Dirección y servicios generales de consumo — 31. MINISTERIO DE CONSUMO

AREA DE GASTO 9 ACTUACIONES DE CARÁCTER GENERAL

9.1 ORGANOS CONSTITUCIONALES, GOBIERNO Y OTROS

911. Alta Dirección del Estado

911.M. Jefatura del Estado — 01. CASA DE SU MAJESTAD EL REY
911.N. Actividad legislativa — 02. CORTES GENERALES
911.O. Control externo del sector público — 03. TRIBUNAL DE CUENTAS
911.P. Control constitucional — 04. TRIBUNAL CONSTITUCIONAL
911.Q. Apoyo a la gestión adminva. de la jefatura del Estado — 25. M^º. PRESID., RELAC. CORTES Y MEMORIA. DEM.

912. Alta Dirección del Gobierno

912.M. Presidencia del gobierno — 25. M^º. PRESID., RELAC. CORTES Y MEMORIA. DEM.
912.N. Alto asesoramiento del Estado — 05. CONSEJO DE ESTADO
912.O. Relac. cortes grales., sec. del gob. y apoyo alta dirección — 25. M^º. PRESID., RELAC. CORTES Y MEMORIA. DEM.
912.P. Asesoram. del gob. en materia social, económ. y laboral — 19. M^º. DE TRABAJO Y ECONOMÍA SOCIAL
912.Q. Asesoram. para la protecc. de los intereses nacionales — 14. MINISTERIO DE DEFENSA

9.2 SERVICIOS DE CARÁCTER GENERAL

920. Servicios de carácter general. Mecanismo de Recuperación y Resiliencia

920.A. Servicios de carácter general. Mecanismo de Recuperación y Resiliencia — 22. M^º POLÍTICA TERRITORIAL Y FUNCIÓN PÚBLICA
— 27. M^º DE ASUNTOS ECONÓMICOS Y TRANSF. DIGITA/
920.B. Servicios de carácter gral. de la Sec. de Estado de Economía y Apoyo a la Empresa. Mecanismo de Recuperación y Resiliencia — 27. M^º DE ASUNTOS ECONÓMICOS Y TRANSF. DIGITA/

921. Administración General

921.M. Dirección y serv. Grales. de política territorial y función pública	22. M ^o . DE POL. TERRITORIAL Y FUNCIÓN PÚBLICA
921.N. Dirección y organización de la administración pública	22. M ^o . DE POL. TERRITORIAL Y FUNCIÓN PÚBLICA
921.O. Formación del personal de las administraciones públicas	22. M ^o . DE POL. TERRITORIAL Y FUNCIÓN PÚBLICA
921.P. Administración general del Estado en el territorio	22. M ^o . DE POL. TERRITORIAL Y FUNCIÓN PÚBLICA
921.Q. Cobertura informativa	25. M ^o . PRESID., RELAC. CORTES Y MEMORIA. DEM.
921.R. Publicidad de las normas legales	25. M ^o . PRESID., RELAC. CORTES Y MEMORIA. DEM.
921.S. Asesoramiento y defensa de los intereses del Estado	13. MINISTERIO DE JUSTICIA
921.T. Servicios de transportes de ministerios	15. MINISTERIO DE HACIENDA
921.U. Publicaciones	20. M ^o . DE INDUSTRIA, COMERCIO Y TURISMO
921.X. Evaluación de la transparencia de la actividad pública	22. M ^o . DE POL. TERRITORIAL Y FUNCIÓN PÚBLICA
921.Y. Agenda 2030	29. M ^o DE DERECHOS SOCIALES Y AGENDA 2030

922. Coordinación y organización territorial del Estado

922.M. Organiz. territ. Estado y desarrollo de sus sistemas de colaboración	22. M ^o . DE POL. TERRITORIAL Y FUNCIÓN PÚBLICA
922.N. Coordinación y relaciones financieras con los EE.TT.	15. MINISTERIO DE HACIENDA

923. Administración general de Economía y Hacienda

923.A. Gestión del patrimonio del Estado	15. MINISTERIO DE HACIENDA
923.C. Elaboración y difusión estadística	27. M ^o . DE ASUNT. ECONÓMICOS Y TRANSF. DIGITA
923.M. Dirección y servicios generales de Hacienda	15. MINISTERIO DE HACIENDA
923.N. Formación del personal de Economía y Hacienda	15. MINISTERIO DE HACIENDA
923.O. Gestión de la deuda y de la Tesorería del Estado	27. M ^o . DE ASUNT. ECONÓMICOS Y TRANSF. DIGITA
923.P. Relac. con Instituciones financieras multilaterales	27. M ^o . DE ASUNT. ECONÓMICOS Y TRANSF. DIGITA
923.Q. Dirección y servicios generales de asuntos económicos y transformación digital	27. M ^o . DE ASUNT. ECONÓMICOS Y TRANSF. DIGITA
923.R. Contratación centralizada	10. CONTRATACIÓN CENTRALIZADA
923.S. Aportaciones al mutualismo administrativo	09. APORTACIONES AL MUTUALISMO ADMINSTRAT

924. Participación ciudadana

924.M. Elecciones y partidos políticos	16. MINISTERIO DEL INTERIOR
--	-----------------------------

925. Memoria democrática

925.M. Memoria democrática	25. M ^o . PRESID., RELAC. CORTES Y MEMORIA. DEM.
----------------------------	---

929. Imprevistos, situaciones transitorias y contingencias de ejecución

929.N. Fondo de contingencia de ejecución presupuestaria	35. FONDO DE CONTINGENCIA
--	---------------------------

9.3 ADMINISTRACIÓN FINANCIERA Y TRIBUTARIA

931. Política Económica y Fiscal

931.M. Previsión y política económica	27. M ^o . DE ASUNT. ECONÓMICOS Y TRANSF. DIGITA
931.N. Política presupuestaria	15. MINISTERIO DE HACIENDA
931.O. Política tributaria	15. MINISTERIO DE HACIENDA
931.P. Control interno y contabilidad pública	14. MINISTERIO DE DEFENSA 15. MINISTERIO DE HACIENDA
931.Q. Control y supervisión de la Política Fiscal	15. MINISTERIO DE HACIENDA

932. Gestión del Sistema Tributario

932.A. Aplicación del sistema tributario estatal

15. MINISTERIO DE HACIENDA

932.M. Gestión del catastro inmobiliario

15. MINISTERIO DE HACIENDA

932.N. Resolución de reclamaciones económico-administrativas

15. MINISTERIO DE HACIENDA

9.4 TRANSFERENCIAS A OTRAS ADMINISTRACIONES PÚBLICAS

941. Transferencias a Comunidades Autónomas

941.M. Trasnf. a CC.AA. por particip. en los ingresos del Estado

38. SISTEMAS DE FINANCIACIÓN DE EE.TT.

941.N. Transf. a CC.AA. por los Fondos de Comp. Interterritorial

36. FONDOS DE COMPENSACIÓN INTERTERRITORIAL

941.O. Otras transferencias a Comunidades Autónomas

37. OTRAS RELACIONES FINANCIERAS CON EE.TT.

38. SISTEMAS DE FINANCIACIÓN DE EE.TT.

942. Transferencias a Entidades Locales

942.A. Cooperación económica local del Estado

22. M^o. DE POLÍTICA TERRITORIAL Y FUNCIÓN PÚBL.

942.M. Transferencias a EE.LL. por partic. en los ingresos del Estado

38. SISTEMAS DE FINANCIACIÓN DE EE.TT.

942.N. Otras transferencias a Entidades Locales

37. OTRAS RELACIONES FINANCIERAS CON EE.TT.

38. SISTEMAS DE FINANCIACIÓN DE EE.TT.

943. Relaciones financieras con la Unión Europea

943.M. Transferencias al presupuesto general de la U.E.

34. RELACIONES FINANCIERAS CON LA U.E.

943.N. Cooperación a través del Fondo Europeo de Desarrollo y del Fondo Europeo de Apoyo a la Paz

34. RELACIONES FINANCIERAS CON LA U.E.

9.5 DEUDA PÚBLICA

951. Deuda pública

951.M. Amort. y gastos financ. de deuda pública en euros

06. DEUDA PÚBLICA

951.N. Amort. y gastos financ. deuda pública mon. extranjera

06. DEUDA PÚBLICA

